

N. 1 / 4
2016

Regione Umbria

Osservatorio sul Mercato del Lavoro

La situazione del quarto trimestre e dell'intero 2015

Il Trimestrale del Lavoro

Bollettino di informazione statistica
sul mercato del lavoro della Regione Umbria



Unione europea
Fondo sociale europeo



Repubblica Italiana



Regione Umbria



Programma Operativo Regionale
Fondo Sociale Europeo

INVESTIAMO NEL VOSTRO FUTURO

Il Trimestrale del Lavoro

Bollettino di informazione statistica sul mercato del lavoro della Regione Umbria
a cura dell'Osservatorio Regionale sul Mercato del Lavoro

Regione Umbria

Direzione regionale
Programmazione, innovazione e competitività
dell'Umbria

Direttore: Lucio Caporizzi

Ambito di coordinamento
Imprese, lavoro e istruzione

Coordinatore: Luigi Rossetti

Servizio
Politiche attive del lavoro

Dirigente: Sabrina Paolini

Osservatorio sul mercato del lavoro e
programmazione delle politiche del lavoro

Responsabile: Paolo Sereni

che ha curato la redazione di questo bollettino
insieme a

Antonia Ciani

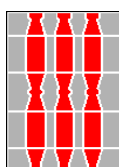

GLOSSARIO

RILEVAZIONE ISTAT SULLE FORZE DI LAVORO

Nelle tabelle e grafici che riportano i dati ISTAT i numeri si intendono in migliaia e in virtù dell'arrotondamento alle migliaia, le somme dei dati parziali possono non coincidere esattamente con i totali.

Si dà una sintetica definizione degli aggregati e indicatori utilizzati.

Forze di lavoro (FL)

Comprendono gli occupati e le persone in cerca di occupazione; rappresentano quindi la parte della popolazione residente che si "offre" sul mercato del lavoro.

Occupati

La definizione di occupato prevede che vengano classificate in tale condizione tutte le persone con almeno 15 anni che soddisfano almeno uno dei seguenti requisiti:

- aver effettuato una o più ore lavorative retribuite nella settimana di riferimento;
- aver effettuato una o più ore di lavoro non retribuite presso un'impresa familiare.
- sono assenti dal lavoro (ad esempio, per ferie o malattia). I dipendenti assenti dal lavoro sono considerati occupati se l'assenza non supera tre mesi, oppure se durante l'assenza continuano a percepire almeno il 50% della retribuzione. Gli indipendenti assenti dal lavoro, ad eccezione dei coadiuvanti familiari, sono considerati occupati se, durante il periodo di assenza, mantengono l'attività. I coadiuvanti familiari sono considerati occupati se l'assenza non supera tre mesi. E' evidente che qualunque forma di lavoro atipico, con o senza contratto, costituisce un requisito sufficiente per essere incluso tra gli occupati, purché le ore di lavoro prestate abbiano un corrispettivo monetario o in natura. I beneficiari di politiche attive del lavoro (come LSU, PIP, Borse lavoro eccetera) sono conteggiati tra gli occupati alla stregua di quanto avviene negli altri paesi. Gli stagisti non retribuiti sono invece esclusi. Per quanto concerne i lavoratori in CiG, essi vengono inclusi tra gli occupati poiché conservano il rapporto di lavoro in essere, anche se non hanno svolto nemmeno un'ora di lavoro nella settimana di riferimento.

Persone in cerca di occupazione (Definizione Eurostat)

Vengono classificati come persone in cerca di occupazione (o "disoccupati") tutti i non occupati con meno di 75 anni che dichiarano al contempo:

- di essere alla ricerca di un lavoro;
- di aver effettuato almeno un'azione di ricerca di lavoro "attiva" nelle quattro settimane che precedono la rilevazione (l'attesa dei risultati di precedenti azioni di ricerca viene esclusa dal novero delle azioni "attive");
- di essere immediatamente disponibili ad accettare un lavoro, qualora venga loro offerto.

Ad essi vanno aggiunti coloro che dichiarano di aver già trovato un lavoro che inizierà nel futuro: per questi individui non viene applicato né il criterio della ricerca attiva, né quello della immediata disponibilità.

Esse sono classificate in:

- **disoccupate**, ossia coloro che hanno perduto una precedente occupazione per licenziamento, fine di un lavoro a tempo determinato, dimissioni;

- **persone in cerca di prima occupazione**;

- **altre persone in cerca di lavoro**, ossia coloro che dichiarano di:

- iniziare un'attività in futuro avendo già trovato un'occupazione alle dipendenze, o chi avendo predisposto tutti i mezzi per l'esercizio di un'attività in proprio, nella settimana di riferimento non ha lavorato per tale occupazione, in quanto inizierà a lavorare in futuro.

- essere in condizione non professionale (casalinga, studente, ritirato dal lavoro), ma ad una successiva domanda della stessa intervista hanno affermato di cercare un'occupazione e di essere immediatamente disponibili per lavorare.

Inattivi (Non forze di lavoro)

E' la popolazione residente che non partecipa al mercato del lavoro. Esse comprendono:

- Le **non forze di lavoro in età non lavorativa**, ossia con meno di 15 e con più di 64 anni;

- Le **non forze di lavoro in età lavorativa**, che si distinguono in:

a) *persone che cercano lavoro non attivamente* ossia le "persone in cerca di occupazione", secondo la definizione già descritta in precedenza, che hanno però effettuato l'ultima azione di ricerca tra i 2 e i 6 mesi fino ai 2 anni, per azioni di ricerca attraverso l'iscrizione al collocamento e la partecipazione a concorsi pubblici.

b) *persone che cercano lavoro ma non disponibili* ossia le "persone in cerca di occupazione", secondo la definizione già descritta in precedenza, ma che temporaneamente non sono disponibili a lavorare.

c) *persone che non cercano lavoro ma disponibili a lavorare* ossia soggetti in condizione non professionale che nell'intervista hanno affermato di non cercare lavoro, ma si dicono disponibili a lavorare qualora fosse loro offerto.

d) *persone non disponibili a lavorare* ossia soggetti in condizione non professionale che nell'intervista hanno affermato di non avere la possibilità (per inabilità o altro) o la volontà a svolgere una attività lavorativa.

Forze di lavoro potenziali

Si tratta delle persone classificate tra le non forze di lavoro che sono disponibili al lavoro senza che lo cerchino attivamente o che lo cercano attivamente ma che sono temporaneamente indisponibili (lett. a), b) e c) precedenti).

Persone potenzialmente impiegabili nel processo produttivo

Si tratta di Persone in cerca di Lavoro e appartenenti alle Forze di lavoro potenziali

Forze di Lavoro Eurostat e Potenziali

Si tratta di Occupati, Persone in cerca di Lavoro e appartenenti alle Forze di lavoro potenziali

Carico Sociale

Rapporto tra la popolazione residente non occupata e il numero degli occupati. Esso può essere anche calcolato distintamente a seconda della diversa condizione in cui versano le persone non occupate e fornisce una indicazione sul numero di persone che gravano socialmente su ogni lavoratore. E' calcolato in per 1.000.

Tasso di attività (15-64)

Si ottiene dal rapporto tra le persone appartenenti alle forze di lavoro in età attiva e la popolazione di riferimento.

Tasso di occupazione (15-64)

Si ottiene dal rapporto tra le persone occupate in età attiva e la corrispondente popolazione di riferimento.

Tasso di inattività (15-64)

Si ottiene dal rapporto tra le persone appartenenti alle non forze di lavoro in età attiva e la popolazione di riferimento.

Tasso di disoccupazione (definizione Eurostat)

Si ottiene dal rapporto tra le persone in cerca di occupazione (in base alla definizione Eurostat) e le corrispondenti forze di lavoro (Eurostat).

Incidenza delle forze di lavoro potenziali

Si ottiene dal rapporto tra le forze di lavoro potenziali e le forze di lavoro Eurostat e potenziali.

Tasso di disoccupazione potenziale

Si ottiene dal rapporto del numero dei disoccupati e delle forze di lavoro potenziali (Persone potenzialmente impiegabili nel processo produttivo) con quello delle forze di lavoro Eurostat e potenziali.

Durata della ricerca di lavoro

Considera da quanto tempo le persone in cerca di lavoro ne sono alla ricerca; si distingue in:

- Breve Media durata se inferiore ai 12 mesi

- Lunga durata, se supera i 12 mesi

Tasso di disoccupazione di lunga durata

Si ottiene dal rapporto tra le persone in cerca di occupazione da oltre 12 mesi e le forze di lavoro.

DATI CENTRI PER L'IMPIEGO (Dati SIL)

Attraverso questi dati si analizza il mercato del lavoro dipendente in una ottica di flusso (si considerano gli ingressi nell'occupazione - avviamenti - e le uscite - cessazioni - in un determinato arco di tempo) e l'offerta di lavoro in termini di flusso (iscrizioni e reiscrizioni) e di stock (iscritti a fine mese). I dati SIL non sono comparabili con i dati ISTAT in quanto il concetto di disoccupazione ISTAT è diverso dall'iscrizione alle liste.

Avviamenti

numero di assunzioni nel periodo in esame; non coincide di norma con il numero di nuovi assunti in quanto la stessa persona può essere avviata al lavoro e dimessa più volte nello stesso periodo.

Cessazioni

numero di risoluzioni di rapporti di lavoro nel periodo in esame comunicate dai datori di lavoro per licenziamento, dimissioni, scadenza termine, pensionamento o morte del dipendente

Iscritti

Viene inoltre introdotta la definizione di iscritto prevista dal D.Lgs. 181/00 così come modificato dal D.Lgs 297/02.

Si tratta di soggetti disoccupati o inoccupati immediatamente disponibili allo svolgimento ed alla ricerca di una attività lavorativa secondo modalità definite con i servizi competenti. Mantiene tale condizione il soggetto che pur avviato al lavoro percepisce un reddito annuo non superiore a 8.000 euro (4.800 se si tratta di un lavoro autonomo). Se si supera tale limite si è sospesi dallo stato di disoccupazione se si tratta di un lavoro di durata inferiore agli 8 mesi (4 se si tratta di un giovane) o cancellati nel caso di lavori di durata superiore.

Si intende per *adolescenti* i minori di età compresa fra i quindici e diciotto anni, che non siano più soggetti all'obbligo scolastico; *giovani* i soggetti di età compresa tra i diciotto e i venticinque anni compiuti o, se in possesso di un diploma universitario di laurea, fino a ventinove anni compiuti.

Si intende altresì per *disoccupati di lunga durata*, coloro che, dopo aver perso un posto di lavoro o cessato un'attività di lavoro autonomo, siano alla ricerca di una nuova occupazione da più di dodici mesi o da più di sei mesi se giovani; *inoccupati di lunga durata*, coloro che, senza aver precedentemente svolto un'attività lavorativa, siano alla ricerca di un'occupazione da più di dodici mesi o da più di sei mesi se giovani.

Rilevazione Istat sulle forze di lavoro

IV TRIMESTRE 2015

UMBRIA	FORZE DI LAVORO						NON FORZE DI LAVORO									Popolazi one
	Occupati	Per. in cerca di occup.				Totale	Cercano lav.non attivamen te	Cercano lav. ma non disponibili	Non cercano ma dispon.	Non disponibi li a lavorare	Totale NFL 15- 64	NFL <15	NFL >64 anni	Totale		
		ex- occupati	ex-inattivi	senza esperienza di lavoro	Totale											
	MASCHI															
IV Trim 2014	194	17	4	6	27	221	6	2	6	46	59	60	88	207	428	
I Trim 2015	196	14	5	7	26	222	7	2	3	47	59	60	87	206	428	
II Trim 2015	200	12	5	2	19	219	5	1	4	51	61	60	87	208	427	
III Trim 2015	203	10	2	4	16	218	6	1	4	49	61	60	87	208	427	
IV Trim 2015	207	10	4	4	19	226	4	1	4	47	55	59	86	201	426	
Var. % annua	6,6	-41,0	26,1	-32,0	-30,1	2,2	-37,2	-65,0	-25,6	1,9	-6,6	-1,1	-1,8	-3,0	-0,3	
	FEMMINE															
IV Trim 2014	161	11	6	5	22	183	9	1	9	83	103	57	120	280	464	
I Trim 2015	156	13	7	6	25	180	9	4	8	84	105	57	120	283	463	
II Trim 2015	158	10	6	4	20	178	11	4	12	80	106	57	121	285	463	
III Trim 2015	158	10	7	3	20	178	12	2	11	80	106	56	122	284	462	
IV Trim 2015	161	11	8	4	23	184	7	2	9	82	100	56	121	278	462	
Var. % annua	-0,1	-4,3	36,8	-13,0	4,5	0,5	-22,2	81,9	-1,1	-1,6	-2,6	-1,9	1,1	-0,9	-0,3	
	MASCHI E FEMMINE															
IV Trim 2014	355	28	9	11	49	404	15	3	15	129	162	117	208	487	891	
I Trim 2015	352	26	12	12	50	402	16	6	11	131	164	117	207	489	891	
II Trim 2015	358	22	11	7	39	397	16	5	16	130	167	117	209	493	890	
III Trim 2015	361	21	9	6	36	396	18	4	16	129	167	116	209	493	889	
IV Trim 2015	368	21	12	9	42	410	11	2	13	128	155	116	207	478	888	
Var. % annua	3,6	-26,2	32,8	-23,8	-14,5	1,4	-28,1	-6,8	-10,4	-0,4	-4,1	-1,5	-0,1	-1,8	-0,3	
	Presenza femminile															
IV Trim 2015	43,8	52,3	64,1	49,2	55,1	44,9	65,8	77,3	68,5	63,7	64,5	48,6	58,5	58,1	52,0	
Var. annua	-1,6	12,0	1,9	6,1	10,0	-0,4	5,0	37,7	6,4	-0,8	15,7	48,6	58,5	0,5	52,0	
IV Trim 2015	UMBRIA			CENTRO			NORD			SUD E ISOLE			ITALIA			
	Occupati	P.in cerca di occ.	NFL 15-64 anni	Occupati	P.in cerca di occ.	NFL 15- 64 anni	Occupati	P.in cerca di occ.	NFL 15- 64 anni	Occupati	P.in cerca di occ.	NFL 15- 64 anni	Occupati	P.in cerca di occ.	NFL 15- 64 anni	
	Var. % annua															
	Maschi	6,6	-30,1	-6,6	2,1	-7,1	-4,9	0,5	-7,0	-1,1	2,4	-7,3	-1,9	1,4	-7,1	-2,1
	Femmine	-0,1	4,5	-2,6	-0,7	-20,7	5,0	0,7	-13,1	0,2	-0,7	-20,7	1,6	0,1	-14,7	1,6
	Totale	3,6	-14,5	-4,1	0,8	-13,9	1,2	0,6	-10,1	-0,3	1,2	-10,9	0,4	0,8	-10,7	0,3
	Presenza femminile															
IV Trim 2015	43,8	55,1	64,5	44,2	46,1	64,1	43,7	49,8	63,0	35,9	24,2	65,5	41,7	45,3	64,3	
UMBRIA	IV Trim 2014			I Trim 2015			II Trim 2015			III Trim 2015			IV Trim 2015			
	T.occupaz (15-64)	T.disoccu paz.	T.inattivit à (15-64)	T.occupaz (15-64)	T.disoccu paz.	T.inattivit à (15-64)	T.occupaz (15-64)	T.disoccu az.	T.inattivit à (15-64)	T.occupaz (15-64)	T.disoccu paz.	T.inattivit à (15-64)	T.occupaz (15-64)	T.disoccu paz.	T.inattivit à (15-64)	
	Maschi	68,7	12,2	21,5	69,1	11,6	21,5	70,8	8,8	22,2	71,7	7,3	22,5	72,8	8,4	20,2
	Femmine	56,0	12,1	36,2	54,2	13,7	37,2	55,4	11,1	37,6	55,4	11,2	37,5	56,3	12,6	35,5
	Totale	62,2	12,2	29,0	61,5	12,5	29,5	63,0	9,8	30,0	63,4	9,0	30,1	64,4	10,3	28,0
	GAP DI GENERE	-12,8	-0,1	14,7	-14,9	2,2	15,6	-15,5	2,3	15,4	-16,3	4,0	15,0	-16,5	4,2	15,3
IV Trim 2015	UMBRIA			CENTRO			NORD			SUD E ISOLE			ITALIA			
	T.occupaz (15-64)	T.disoccu paz.	T.inattivit à (15-64)	T.occupaz (15-64)	T.disoccu paz.	T.inattivit à (15-64)	T.occupaz (15-64)	T.disoccu az.	T.inattivit à (15-64)	T.occupaz (15-64)	T.disoccu paz.	T.inattivit à (15-64)	T.occupaz (15-64)	T.disoccu paz.	T.inattivit à (15-64)	
	Maschi	72,8	8,4	20,2	69,6	10,3	22,2	72,7	7,3	21,4	55,1	17,9	32,6	65,9	11,3	25,5
	Femmine	56,3	12,6	35,5	54,5	11,0	38,7	57,6	9,2	36,5	50,6	21,8	60,8	47,5	12,8	45,5
	Totale	64,4	10,3	28,0	61,9	10,6	30,5	65,2	8,2	28,9	52,8	19,4	46,8	56,6	11,9	35,5
	GAP DI GENERE	-16,5	4,2	15,3	-15,1	0,7	16,4	-15,0	1,9	15,1	-24,6	3,9	28,2	-18,5	1,5	20,0
	Var. annua															
Maschi	4,1	-3,9	-1,3	1,7	-0,9	-1,1	0,6	-0,5	-0,2	1,4	-1,5	-0,5	1,1	-0,9	-0,5	
Femmine	0,4	0,5	-0,7	-0,2	-2,4	1,9	0,7	-1,3	0,2	0,0	-2,4	1,3	0,3	-1,9	0,9	
Totale	2,2	-1,9	-1,0	0,7	-1,6	0,5	0,7	-0,9	0,0	0,7	-1,9	0,4	0,7	-1,3	0,2	
UMBRIA	IV Trim 2014			I Trim 2015			II Trim 2015			III Trim 2015			IV Trim 2015			
	Maschi	Femmine	Totale	Maschi	Femmine	Totale	Maschi	Femmine	Totale	Maschi	Femmine	Totale	Maschi	Femmine	Totale	
	FdL Potenziali	13	20	33	12	21	33	10	26	36	12	26	38	9	18	27
	Incid. FdL Potenz.	5,7	9,7	7,6	5,1	10,6	7,6	4,4	12,9	8,4	5,2	12,7	8,7	3,7	9,1	6,2
	Potenzialmente impiegabili	40	42	82	37	46	84	29	46	76	28	46	74	27	42	69
	Incid. Potenzial. impiegabili	17,2	20,7	18,8	16,0	22,9	19,2	12,8	22,6	17,4	12,1	22,5	17,0	11,7	20,5	15,8
IV Trim 2015	UMBRIA			CENTRO			NORD			SUD E ISOLE			ITALIA			
	Maschi	Femmine	Totale	Maschi	Femmine	Totale	Maschi	Femmine	Totale	Maschi	Femmine	Totale	Maschi	Femmine	Totale	
	Incid. FdL Potenz.	3,7	9,1	6,2	5,6	11,5	8,3	4,4	8,0	6,0	16,7	32,4	23,3	8,9	16,4	12,2
	Incid. Potenzial. impiegabili	11,7	20,5	15,8	15,3	21,2	18,0	11,4	16,4	13,7	31,7	47,2	38,2	19,1	27,1	22,7
	Var. annua															
	Incid. FdL Potenz.	-2,0	-0,6	-1,4	-1,1	0,7	-0,3	0,0	-0,1	-0,1	-0,3	-0,2	-0,4	-0,3	-0,1	-0,3
Incid. Potenzial. impiegnabili	-5,5	-0,1	-3,0	-1,8	-1,5	-1,7	-0,5	-1,3	-0,9	-1,5	-1,7	-1,8	-1,1	-1,7	-1,4	

Dopo lo stallo del 2014, nel 2015 è iniziata una crescita importante dell'occupazione che riporta l'Umbria più vicina alle regioni del Centro-Nord e che anche nel IV trimestre risulta particolarmente evidente. Ricordando la dovuta prudenza necessaria nell'utilizzo delle stime trimestrali prodotte dall'ISTAT, in particolare per una regione piccola come l'Umbria, da tali dati emerge che l'occupazione umbra nel IV trimestre 2015 ha toccato quota 368.000, ben 13.000 unità al di sopra del livello dell'analogo trimestre del 2014, con una crescita di 7.000 unità rispetto al precedente trimestre. Si noti che rispetto al 2014 l'Umbria (+3,6%) ha registrato la crescita più elevata del Paese subito dopo la Sicilia (+3,7%) ben superiore alla media nazionale (+0,8%), nonché delle regioni centrali (+0,8%) e del nord del Paese (+0,6%).

A seguito di tali dinamiche il tasso di occupazione umbro è così risalito al 64,4% (+2,2 punti) facendo registrare la crescita più marcata del Paese dopo la Liguria (+2,3%); grazie a ciò esso ora supera nettamente il dato medio nazionale (56,6%) e delle regioni centrali (61,9%) posizionandosi a soli 8 decimi dalla media del nord del paese (65,2%).

La crescita ha riguardato principalmente l'occupazione autonoma (102.000, +11.000) ed in minor misura anche la componente alle dipendenze (266.000, +2.000). A generare la crescita occupazionale è stato il terziario (254.000, +8.000) sia nel comparto dei servizi (180.000, +5.000) che in quello del commercio, alberghi e ristoranti (74.000, +3.000) ma anche il manifatturiero (77.000, +3.000) ed in minor misura l'occupazione delle costruzioni (24.000, +1.000) e dell'agricoltura (13.000, +1000). Se la crescita dei servizi ha riguardato sia gli occupati alle dipendenze che gli autonomi, nel commercio è stata solo la componente autonoma a crescere (34.000, +5.000) a fronte di un calo di quella alle dipendenze (40.000, -2.000).

A fronte di tale forte crescita la disoccupazione è ridiscesa a quota 42.000, 7.000 unità in meno che nel IV trimestre del 2014. A seguito di ciò il tasso di disoccupazione è passato dal 12,2% al 10,3%, un valore ancora più che doppio rispetto a quello che si registrava prima della crisi ma che torna ad essere leggermente inferiore alla media della ripartizione di appartenenza (10,6%) e che riduce parte della distanza dal dato medio del nord del paese (8,2%).

IV Trim 2015	Occupati						Tasso di occupazione 15-64 anni						T. Femmi niliz.	Gap di genere
	Maschi		Femmine		Totale		Maschi		Femmine		Totale			
	v.a.	Var. % annua	v.a.	Var. % annua	v.a.	Var. % annua	v.%	Var. annua	v.%	Var. annua	v.%	Var. annua		
Piemonte	1.009	2,7	812	0,9	1.821	1,9	71,5	2,5	58,0	0,8	64,7	1,7	44,6	-13,5
Valled'Aosta	28	-3,0	25	-1,2	53	-2,2	68,6	-1,4	60,9	-0,1	64,8	-0,8	46,7	-7,7
Liguria	342	4,7	272	0,0	613	2,5	69,7	3,3	56,1	1,3	62,8	2,3	44,3	-13,6
Lombardia	2.418	0,5	1.867	0,8	4.285	0,6	73,0	0,3	58,1	0,5	65,6	0,4	43,6	-14,9
TrentinoA.A.	265	1,1	207	-2,1	472	-0,3	75,4	1,0	60,8	-0,9	68,1	0,1	43,9	-14,5
Veneto	1.179	-2,8	865	0,7	2.043	-1,3	72,4	-1,9	54,5	0,7	63,4	-0,6	42,3	-17,9
FriuliV.Giulia	284	2,8	210	0,4	494	1,7	72,5	2,8	54,6	0,8	63,6	1,8	42,5	-17,9
EmiliaRomagna	1.071	0,3	863	1,6	1.934	0,9	74,2	0,7	60,4	1,1	67,3	0,9	44,6	-13,8
Toscana	853	2,0	703	-0,4	1.556	0,9	71,2	1,6	58,5	0,0	64,8	0,8	45,2	-12,8
Umbria	207	6,6	161	-0,1	368	3,6	72,8	4,1	56,3	0,4	64,4	2,2	43,8	-16,5
Marche	351	0,8	269	-2,4	620	-0,6	69,8	0,2	54,2	-1,0	62,0	-0,4	43,4	-15,6
Lazio	1.311	1,8	1.023	-0,6	2.334	0,7	68,0	1,7	51,9	-0,2	59,8	0,7	43,8	-16,1
Abruzzo	294	-0,5	191	-7,3	485	-3,3	67,0	0,4	43,9	-3,3	55,4	-1,4	39,4	-23,1
Molise	61	0,5	41	3,8	102	1,8	58,1	0,2	40,5	1,9	49,4	1,1	40,1	-17,6
Campania	1.034	4,8	535	-6,2	1.569	0,8	52,7	2,4	26,7	-1,5	39,5	0,4	34,1	-25,9
Puglia	740	-0,8	398	3,6	1.138	0,7	55,4	-0,4	29,4	1,2	42,2	0,4	35,0	-26,0
Basilicata	120	3,2	69	3,3	189	3,2	62,1	2,4	36,5	1,6	49,3	2,0	36,4	-25,6
Calabria	341	0,9	193	-2,7	533	-0,4	51,9	1,0	29,3	-0,7	40,5	0,2	36,2	-22,6
Sicilia	904	4,1	482	2,9	1.387	3,7	54,1	2,3	28,4	0,9	41,1	1,6	34,8	-25,7
Sardegna	331	1,8	230	4,1	561	2,7	58,3	0,7	41,6	2,0	50,0	1,4	40,9	-16,7
ITALIA	13.143	1,4	9.416	0,1	22.559	0,8	65,9	1,1	47,5	0,3	56,6	0,7	41,7	-18,5
NORD	6.596	0,5	5.121	0,7	11.716	0,6	72,7	0,6	57,6	0,7	65,2	0,7	43,7	-15,0
Nord-ovest	3.797	1,4	2.976	0,7	6.773	1,1	72,2	1,1	57,9	0,7	65,1	0,9	43,9	-14,3
Nord-est	2.798	-0,7	2.145	0,7	4.943	-0,1	73,3	-0,1	57,3	0,7	65,3	0,3	43,4	-16,0
CENTRO	2.722	2,1	2.156	-0,7	4.878	0,8	69,6	1,7	54,5	-0,2	61,9	0,7	44,2	-15,1
MEZZOGIORNO	3.826	2,4	2.139	-0,7	5.964	1,2	55,1	1,4	30,6	0,0	42,8	0,7	35,9	-24,6

IV Trim 2015	Persone in cerca di occupazione						Tasso di disoccupazione						T. Femmi niliz.	Gap di genere
	Maschi		Femmine		Totale		Maschi		Femmine		Totale			
	v.a.	Var. % annua	v.a.	Var. % annua	v.a.	Var. % annua	v.%	Var. annua	v.%	Var. annua	v.%	Var. annua		
Piemonte	104	-16,9	88	-25,7	192	-21,2	9,3	-2,0	9,8	-3,0	9,5	-2,5	45,9	0,5
Valled'Aosta	3	-4,2	3	-8,0	6	-5,9	10,4	-0,1	9,3	-0,6	9,9	-0,3	43,7	-1,1
Liguria	33	-23,3	31	-4,8	64	-15,2	8,8	-2,8	10,3	-0,5	9,5	-1,8	49,4	1,5
Lombardia	199	1,4	194	-2,9	393	-0,8	7,6	0,1	9,4	-0,3	8,4	-0,1	51,9	1,8
TrentinoA.A.	13	-15,5	14	-8,3	28	-11,9	4,8	-0,9	6,5	-0,4	5,6	-0,7	51,9	1,7
Veneto	79	13,3	85	-16,8	164	-4,6	6,3	0,8	9,0	-1,7	7,4	-0,2	49,1	2,7
FriuliV.Giulia	19	-32,3	18	-21,3	37	-27,3	6,2	-2,9	7,9	-2,0	6,9	-2,5	49,1	1,7
EmiliaRomagna	74	-10,3	86	-16,3	160	-13,6	6,4	-0,7	9,1	-1,7	7,6	-1,2	53,8	2,6
Toscana	84	-7,5	76	-23,4	160	-15,8	9,0	-0,8	9,7	-2,6	9,3	-1,6	47,3	0,7
Umbria	19	-30,1	23	4,5	42	-14,5	8,4	-3,9	12,6	0,5	10,3	-1,9	55,1	4,2
Marche	38	12,5	44	8,2	82	10,2	9,8	0,9	13,9	1,2	11,6	1,0	53,3	4,1
Lazio	170	-7,2	125	-29,0	295	-17,8	11,5	-1,0	10,9	-3,7	11,2	-2,2	42,2	-0,6
Abruzzo	33	-14,2	38	23,9	71	2,7	10,1	-1,4	16,5	3,6	12,7	0,7	53,5	6,4
Molise	10	-28,1	6	-29,4	16	-28,6	13,7	-4,5	12,6	-4,9	13,3	-4,6	38,0	-1,0
Campania	222	-15,2	169	-14,7	391	-15,0	17,7	-3,3	24,0	-1,8	19,9	-2,8	43,2	6,3
Puglia	186	-1,8	125	-16,7	311	-8,4	20,1	-0,2	24,0	-4,2	21,5	-1,6	40,3	3,9
Basilicata	17	-4,6	14	11,4	30	2,0	12,2	-0,9	16,7	1,0	13,9	-0,1	45,3	4,5
Calabria	93	2,8	52	-32,1	145	-13,3	21,4	0,3	21,3	-6,7	21,3	-2,4	36,0	-0,1
Sicilia	215	-3,7	142	-8,9	357	-5,8	19,2	-1,2	22,7	-2,2	20,5	-1,6	39,7	3,5
Sardegna	61	-9,8	50	-6,7	112	-8,4	15,6	-1,7	17,9	-1,7	16,6	-1,7	45,0	2,3
ITALIA	1.671	-7,1	1.383	-14,7	3.053	-10,7	11,3	-0,9	12,8	-1,9	11,9	-1,3	45,3	1,5
NORD	523	-7,0	520	-13,1	1.043	-10,1	7,3	-0,5	9,2	-1,3	8,2	-0,9	49,8	1,9
Nord-ovest	339	-7,8	316	-10,7	655	-9,2	8,2	-0,7	9,6	-1,1	8,8	-0,9	48,3	1,4
Nord-est	184	-5,4	204	-16,4	388	-11,5	6,2	-0,3	8,7	-1,6	7,3	-0,9	52,5	2,5
CENTRO	312	-7,1	267	-20,7	579	-13,9	10,3	-0,9	11,0	-2,4	10,6	-1,6	46,1	0,7
MEZZOGIORNO	836	-7,3	596	-13,1	1.432	-9,8	17,9	-1,5	21,8	-2,4	19,4	-1,9	41,6	3,9

IV Trim 2015	Non forze di lavoro in età attiva						Tasso di inattività 15-64 anni						T. Femmi niliz.	Gap di genere
	Maschi		Femmine		Totale		Maschi		Femmine		Totale			
	v.a.	Var. % annua	v.a.	Var. % annua	v.a.	Var. % annua	v.%	Var. annua	v.%	Var. annua	v.%	Var. annua		
	v.a.	Var. % annua	v.a.	Var. % annua	v.a.	Var. % annua	v.%	Var. annua	v.%	Var. annua	v.%	Var. annua		
Piemonte	288	-5,2	493	3,1	781	-0,1	21,0	-1,0	35,7	1,3	28,4	0,2	63,1	14,7
Valled'Aosta	9	7,0	13	1,2	23	3,5	23,3	1,7	32,8	0,6	28,0	1,2	58,5	9,6
Liguria	109	-6,0	179	-3,5	289	-4,5	23,3	-1,3	35,9	-2,6	28,3	-3,2	62,1	12,6
Lombardia	673	-1,6	1.140	-1,1	1.813	-1,3	20,9	-0,3	37,5	1,3	30,4	1,8	62,9	16,6
TrentinoA.A.	71	-1,4	118	3,9	188	1,8	20,7	-0,3	34,9	1,3	27,8	0,5	62,6	14,2
Veneto	358	5,1	631	0,7	990	2,2	22,7	1,2	40,2	0,4	31,4	0,8	63,8	17,5
FriuliV. Giulia	86	-2,9	154	0,4	240	-0,8	22,6	-0,5	40,7	0,5	31,6	0,0	64,2	18,1
EmiliaRomagna	285	-0,9	469	0,0	754	-0,4	20,5	-0,1	33,4	0,1	27,0	0,0	62,3	13,0
Toscana	247	-5,1	414	5,4	660	1,2	21,4	-1,1	35,1	1,9	28,3	0,4	62,7	13,7
Umbria	55	-6,6	100	-2,6	155	-4,1	20,2	-1,3	35,5	-0,7	28,0	-1,0	64,5	15,3
Marche	108	-5,4	180	0,0	288	-2,1	22,3	-1,1	36,9	0,2	29,6	-0,4	62,6	14,6
Lazio	434	-4,4	811	7,0	1.244	2,8	23,0	-1,0	41,7	2,8	32,5	0,9	65,2	18,7
Abruzzo	107	3,0	203	2,6	310	2,7	25,3	0,9	47,3	1,5	36,3	1,2	65,4	22,0
Molise	33	11,4	54	-0,1	87	4,0	32,5	3,5	53,6	0,4	43,0	1,9	61,8	21,1
Campania	694	-1,5	1.282	4,3	1.977	2,2	35,9	-0,4	64,7	3,0	50,5	1,3	64,9	28,9
Puglia	403	1,6	827	0,6	1.231	1,0	30,6	0,6	61,4	0,6	46,2	0,6	67,2	30,8
Basilicata	55	-6,5	105	-4,8	161	-5,4	29,2	-1,9	56,2	-2,4	42,6	-2,2	65,6	27,0
Calabria	217	-4,7	410	6,6	627	2,4	33,7	-1,4	62,7	4,3	48,3	1,5	65,4	29,0
Sicilia	540	-5,6	1.061	-0,7	1.601	-2,4	32,9	-1,9	63,2	-0,1	48,2	-1,0	66,3	30,3
Sardegna	169	0,9	269	-3,4	438	-1,8	30,6	0,4	49,2	-1,4	39,9	-0,5	61,5	18,6
ITALIA	4.941	-2,1	8.914	1,6	13.856	0,3	25,5	-0,5	45,5	0,9	35,5	0,2	64,3	20,0
NORD	1.879	-1,1	3.198	0,2	5.077	-0,3	21,4	-0,2	36,5	0,2	28,9	0,0	63,0	15,1
Nord-ovest	1.080	-3,0	1.826	-0,2	2.905	-1,3	21,2	-0,6	35,9	0,1	28,5	-0,3	62,8	14,8
Nord-est	799	1,4	1.373	0,7	2.172	0,9	21,7	0,4	37,2	0,4	29,4	0,4	63,2	15,5
CENTRO	843	-4,9	1.505	5,0	2.348	1,2	22,2	-1,1	38,7	1,9	30,5	0,5	64,1	16,4
MEZZOGIORNO	2.220	-1,9	4.211	1,6	6.431	0,4	32,6	-0,5	60,8	1,3	46,8	0,4	65,5	28,9

	AGRICOLTURA						INDUSTRIA						SERVIZI									TOTALE		
	TOTALE						Ind. in S.S.			di cui Costruzioni			TOTALE			di cui Commercio, alberghi e ristoranti			Altri servizi					
	Dip.	Indip	Tot.	Dip.	Indip	Tot.	Dip.	Indip	Tot.	Dip.	Indip	Tot.	Dip.	Indip	Tot.	Dip.	Indip	Tot.	Dip.	Indip	Tot.	Dip.	Indip	Tot.
	MASCHI																							
IV Trim 2014	5	3	8	58	17	75	46	7	54	12	9	21	70	41	111	18	18	36	52	23	75	134	60	194
I Trim 2015	4	2	6	60	17	77	46	7	53	14	10	24	73	41	114	20	17	38	52	23	76	136	60	196
II Trim 2015	4	3	7	63	15	78	47	7	54	16	8	24	72	42	115	21	18	40	51	24	75	140	60	200
III Trim 2015	5	4	9	61	16	77	47	9	56	14	7	21	70	47	117	19	22	41	51	25	76	135	67	203
IV Trim 2015	5	4	9	62	17	79	49	8	57	13	9	22	70	48	118	17	21	38	53	27	80	137	70	207
	FEMMINE																							
IV Trim 2014	3	1	4	19	3	22	17	3	20	2	0	2	109	26	135	23	11	35	86	15	100	131	31	161
I Trim 2015	0	2	2	18	2	20	16	2	18	2	0	2	104	29	133	23	15	38	81	14	95	122	33	156
II Trim 2015	1	1	3	18	3	21	18	3	21	0	0	1	104	30	134	21	13	34	83	16	100	124	35	158
III Trim 2015	1	1	3	18	5	23	18	4	22	1	1	2	107	25	132	21	10	31	86	15	101	127	31	158
IV Trim 2015	2	2	3	17	4	22	16	3	20	1	1	2	110	26	136	23	13	36	87	13	100	129	32	161
	MASCHI E FEMMINE																							
IV Trim 2014	8	4	12	77	20	97	63	10	74	13	10	23	179	66	246	42	29	71	138	37	175	264	91	355
I Trim 2015	4	4	8	78	19	97	62	9	71	16	10	26	177	70	247	43	32	76	133	38	171	258	93	352
II Trim 2015	6	4	10	81	19	100	65	10	75	16	8	24	177	72	249	42	32	74	134	40	175	263	95	358
III Trim 2015	6	6	12	79	21	100	65	13	77	15	8	23	177	72	249	40	32	72	137	40	177	262	99	361
IV Trim 2015	7	6	13	79	21	101	66	11	77	14	10	24	180	74	254	40	34	74	140	40	180	266	102	368
	Variazione % annua																							
Maschi	-4,1	40,0	12,1	6,4	4,8	6,1	6,0	10,0	6,5	8,3	0,9	5,0	-0,3	18,5	6,6	-7,5	19,2	5,7	2,3	18,0	7,0	2,5	15,9	6,6
Femmine	-40,6	34,3	-16,2	-6,9	18,3	-3,0	-3,1	4,0	-2,0	-42,8	118,3	-11,5	0,6	2,0	0,9	-1,4	15,5	4,1	1,2	-8,3	-0,2	-1,3	5,2	-0,1
Totale	-16,3	38,3	3,0	3,2	7,2	4,0	3,5	8,2	4,2	1,5	6,1	3,4	0,3	12,1	3,5	-4,1	17,8	4,9	1,6	7,6	2,9	0,6	12,3	3,6
	Composizione per settore																							
	MASCHI																							
IV Trim 2014	4,0	5,1	4,3	43,5	27,4	38,5	34,7	11,9	27,6	8,7	15,6	10,9	52,6	67,4	57,2	13,8	29,9	18,8	38,8	37,5	38,4	100	100	100
IV Trim 2015	3,7	6,2	4,6	45,1	24,8	38,3	35,9	11,3	27,6	9,2	13,6	10,7	51,1	69,0	57,2	12,4	30,8	18,6	38,7	38,2	38,6	100	100	100
	FEMMINE																							
IV Trim 2014	2,1	4,2	2,5	14,4	11,4	13,8	13,0	10,0	12,4	1,4	1,4	1,4	83,6	84,4	83,7	18,0	36,3	21,4	65,6	48,1	62,3	100	100	100
IV Trim 2015	1,2	5,4	2,1	13,6	12,8	13,4	12,8	9,9	12,2	0,8	3,0	1,2	85,2	81,8	84,5	18,0	39,8	22,3	67,3	42,0	62,2	100	100	100
	MASCHI E FEMMINE																							
IV Trim 2014	3,0	4,8	3,5	29,1	22,0	27,3	24,0	11,2	20,7	5,1	10,8	6,6	67,9	73,1	69,2	15,8	32,0	20,0	52,0	41,1	49,2	100	100	100
IV Trim 2015	2,5	5,9	3,5	29,8	21,0	27,4	24,7	10,8	20,8	5,1	10,2	6,5	67,7	73,0	69,1	15,1	33,6	20,2	52,6	39,4	48,9	100	100	100
	Composizione per posizione																							
	MASCHI																							
IV Trim 2014	63,2	36,8	100	77,9	22,1	100	86,7	13,3	100	55,5	44,5	100	63,4	36,6	100	50,5	49,5	100	69,7	30,3	100	69,0	31,0	100
IV Trim 2015	54,1	45,9	100	78,1	21,9	100	86,2	13,8	100	57,2	42,8	100	59,3	40,7	100	44,2	55,8	100	66,6	33,4	100	66,3	33,7	100
	FEMMINE																							
IV Trim 2014	67,5	32,5	100	84,4	15,6	100	84,8	15,2	100	80,6	19,4	100	80,9	19,1	100	67,9	32,1	100	85,4	14,6	100	81,0	19,0	100
IV Trim 2015	47,9	52,1	100	80,9	19,1	100	83,8	16,2	100	52,1	47,9	100	80,7	19,3	100	64,4	35,6	100	86,5	13,5	100	80,0	20,0	100
	MASCHI E FEMMINE																							
IV Trim 2014	64,6	35,4	100	79,4	20,6	100	86,2	13,8	100	57,9	42,1	100	73,0	27,0	100	59,0	41,0	100	78,7	21,3	100	74,4	25,6	100
IV Trim 2015	52,5	47,5	100	78,7	21,3	100	85,6	14,4	100	56,8	43,2	100	70,7	29,3	100	54,0	46,0	100	77,7	22,3	100	72,3	27,7	100
	Tasso di Femminilizzazione																							
IV Trim 2014	33,6	29,5	32,1	24,4	17,4	23,0	26,7	29,9	27,2	13,4	4,5	9,7	60,8	38,8	54,9	56,1	38,1	48,7	62,3	39,4	57,4	49,4	33,7	45,4
IV Trim 2015	23,8	28,6	26,1	22,0	19,2	21,4	25,0	28,7	25,6	7,6	9,2	8,3	61,0	35,3	53,5	57,6	37,3	48,3	62,0	33,6	55,7	48,5	31,5	43,8

	AGRICOLTURA						INDUSTRIA						SERVIZI									TOTALE		
	TOTALE						Ind. in S.S.			di cui Costruzioni			TOTALE			di cui Commercio, alberghi e ristoranti			Altri servizi					
	Dip.	Indip	Tot.	Dip.	Indip	Tot.	Dip.	Indip	Tot.	Dip.	Indip	Tot.	Dip.	Indip	Tot.	Dip.	Indip	Tot.	Dip.	Indip	Tot.	Dip.	Indip	Tot.
	Variazione annua																							
Umbria	-16,3	38,3	3,0	3,2	7,2	4,0	3,5	8,2	4,2	1,5	6,1	3,4	0,3	12,1	3,5	-4,1	17,8	4,9	1,6	7,6	2,9	0,6	12,3	3,6
Centro	16,0	2,9	9,2	-0,5	-8,0	-2,3	1,4	-10,9	-0,4	-8,8	-5,5	-7,3	2,0	-0,2	1,5	5,5	0,8	3,8	1,0	-0,8	0,6	1,7	-1,7	0,8
Nord	-1,9	-5,8	-4,6	0,5	-2,6	0,0	0,5	0,1	0,5	0,5	-5,3	-2,0	1,8	-0,9	1,2	0,5	-2,3	-0,5	2,3	0,0	1,8	1,3	-1,7	0,6
Mezzogiorno	--	--	--	-1,7	-4,7	-2,4	-4,0	5,2	-2,5	4,3	-13,5	-2,3	3,4	-3,4	1,6	10,0	-2,9	4,3	1,5	-3,8	0,5	2,8	-3,0	1,2
Italia	--	--	--	-0,1	-4,3	-0,9	-0,1	-1,0	-0,2	-0,1	-7,3	-3,1	2,3	-1,5	1,4	4,0	-1,8	1,8	1,8	-1,2	1,2	1,8	-2,1	0,8
	Composizione per settore																							
Umbria	2,5	5,9	3,5	29,8	21,0	27,4	24,7	10,8	20,8	5,1	10,2	6,5	67,7	73,0	69,1	15,1	33,6	20,2	52,6	39,4	48,9	100	100	100
Centro	1,6	4,7	2,4	22,1	19,6	21,5	18,2	8,8	15,9	3,9	10,8	5,6	76,3	75,7	76,1	17,9	30,4	20,9	58,4	45,2	55,2	100	100	100
Nord	1,1	8,0	2,7	34,1	23,4	31,6	29,3	11,9	25,3	4,8	11,4	6,3	64,8	68,6	65,7	16,1	27,2	18,6	48,7	41,4	47,0	100	100	100
Mezzogiorno	--	--	--	20,8	17,8	20,0	14,8	9,2	13,4	5,9	8,5	6,6	72,2	72,2	72,2	17,5	35,2	22,0	54,7	37,0	50,2	100	100	100
Italia	--	--	--	28,1	21,0	26,4	23,1	10,5	20,1	4,9	10,5	6,2	69,2	71,2	69,7	16,8	30,2	20,0	52,4	41,0	49,7	100	100	100
	Composizione per posizione																							
Umbria	52,5	47,5	100	78,7	21,3	100	85,6	14,4	100	56,8	43,2	100	70,7	29,3	100	54,0	46,0	100	77,7	22,3	100	72,3	27,7	100
Centro	51,3	48,7	100	77,7	22,3	100	86,4	13,6	100	52,8	47,2	100	75,7	24,3	100	64,5	35,5	100	80,0	20,0	100	75,6	24,4	100
Nord	31,3	68,7	100	83,0	17,0	100	89,1	10,9	100	58,4	41,6	100	76,0	24,0	100	66,4	33,6	100	79,7	20,3	100	77,0	23,0	100
Mezzogiorno	--	--	--	77,5	22,5	100	82,5	17,5	100	67,2	32,8	100	74,7	25,3	100	59,4	40,6	100	81,3	18,7	100	74,6	25,4	100
Italia	--	--	--	80,9	19,1	100	87,5	12,5	100	59,8	40,2	100	75,5	24,5	100	63,9	36,1	100	80,2	19,8	100	76,1	23,9	100
	Tasso di Femminilizzazione																							
Umbria	23,8	28,6	26,1	22,0	19,2	21,4	25,0	28,7	25,6	7,6	9,2	8,3	61,0	35,3	53,5	57,6	37,3	48,3	62,0	33,6	55,7	48,5	31,5	43,8
Centro	22,6	28,8	25,6	23,1	14,5	21,2	26,5	27,7	26,7	6,9	3,7	5,4	55,0	39,6	51,3	52,1	38,2	47,1	56,0	40,5	52,9	47,4	34,2	44,2
Nord	22,9	25,3	24,6	25,5	14,3	23,6	27,6	23,4	27,2	12,3	4,9	9,2	58,8	39,7	54,2	53,4	38,2	48,3	60,5	40,6	56,5	47,0	32,6	43,7
Mezzogiorno	--	--	--	12,1	9,9	11,6	15,6	17,1	15,9	3,4	2,1	3,0	47,5	31,8	43,5	40,8	29,5	36,2	49,6	34,0	46,7	38,8	27,1	35,9
Italia	--	--	--	22,5	13,3	20,8	25,5	22,6	25,1	8,6	4,0	6,7	54,8	37,4	50,6	49,7	35,4	44,5	56,5	38,9	53,0	45,0	31,4	41,7

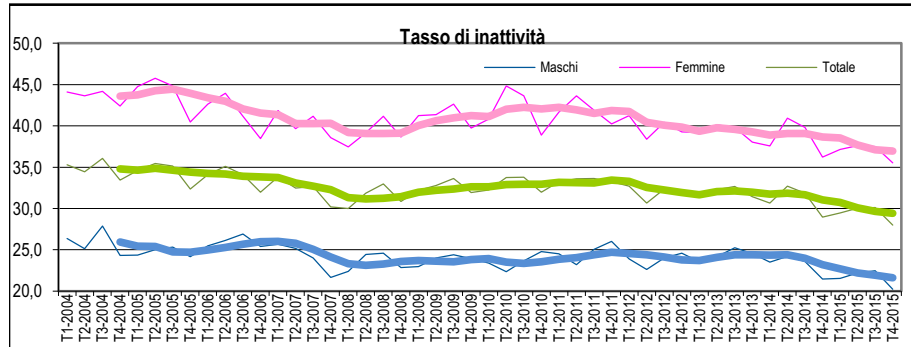
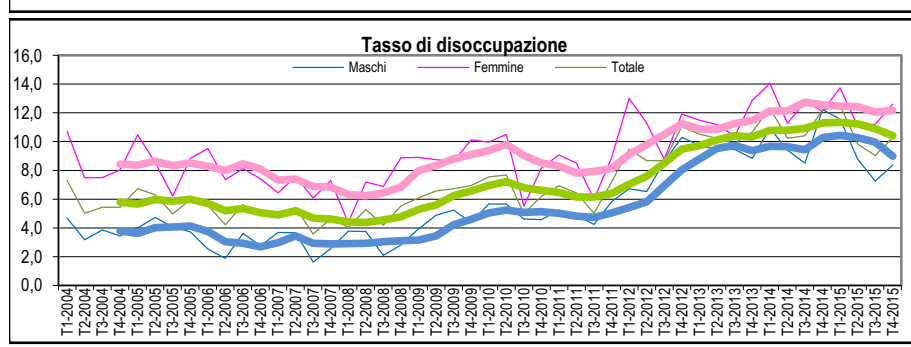
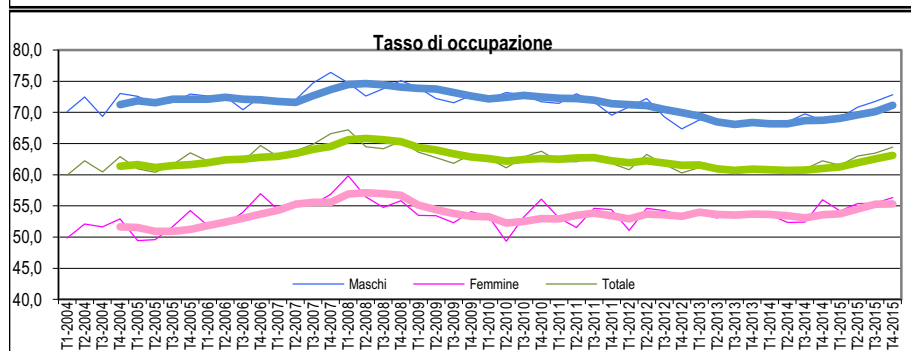
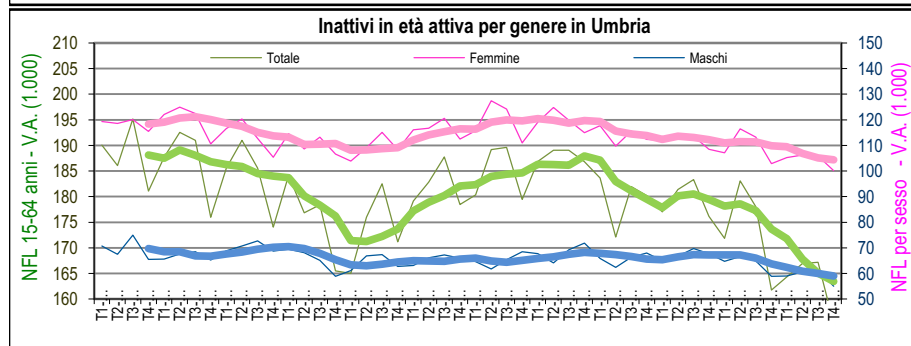
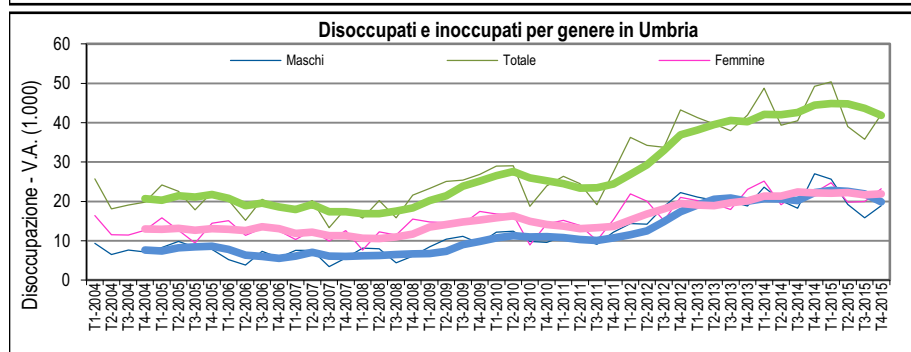
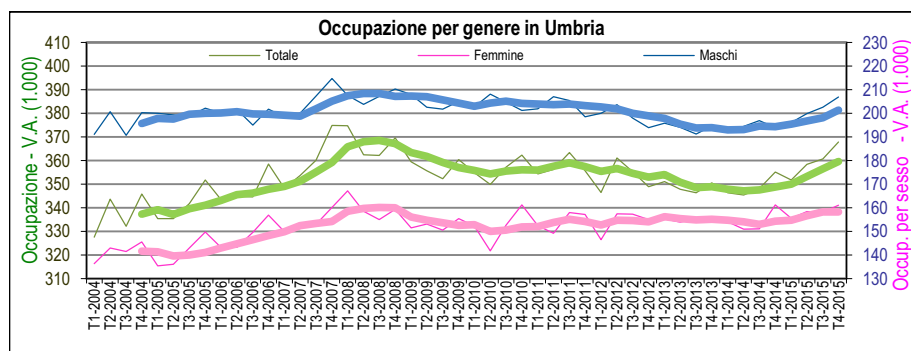

Per gli uomini l'occupazione nell'industria manifatturiera è cresciuta di 3.000 unità (57.000) e di 1.000 costruzioni (22.000); in crescita anche l'occupazione del commercio, alberghi e ristoranti (38.000 +2.000) e quella nei servizi (80.000, +5.000). Per le donne non si sono registrate variazioni significative se non un aumento nel commercio nella componente autonoma (13.000, +2.000). Alla crescita occupazionale per gli uomini è seguito un significativo calo della disoccupazione (19.000 unità, -8.000) che ha riguardato principalmente gli ex occupati (10.000, -7.000) ed in minor misura gli inoccupati (4.000, -2.000); invariato il numero degli ex inattivi (4.000). Al contrario la disoccupazione femminile ha registrato una lieve crescita (23.000, +1.000) a seguito della maggior presenza di ex inattive (8.000, +2.000). Il tasso di disoccupazione maschile è diminuito di ben 3,8 punti portandosi al 8,4%; quello femminile, invece, è aumentato di mezzo punto attestandosi al 12,6%; tali dinamiche hanno fatto sì che il gap di genere, ridottosi durante la crisi, in seguito alla crescita della disoccupazione maschile, è tornato ora a superare i 4 punti. Si noti che il livello della disoccupazione maschile è tornato ad essere più vicino alla media del Nord (7,3%) distanziandosi di quasi due punti dalla media delle regioni centrali (10,3%) e di quasi 3 punti dalla media del Paese (11,3%); quello femminile, invece, è prossimo alla media nazionale (12,8%) superando sensibilmente quella del Centro (11%) e quella del Nord (9,2%). Le non forze di lavoro in età attiva sono calate sia per le donne (100.000, -3.000) che per gli uomini (55.000, -4.000). Il tasso di inattività femminile è sceso al 35,5% (-0,7 punti), un valore più vicino alla media del Nord (36,5%) che a quella del Centro (38,7%); il tasso maschile, invece, attestatosi al 20,2% (-1,3 punti) è più basso della media del Nord (21,4%) e di quella del Centro (22,2%). Sia per gli uomini (9.000, -4.000) sia per le donne (18.000, -2.000) si registra un calo delle forze di lavoro potenziali.

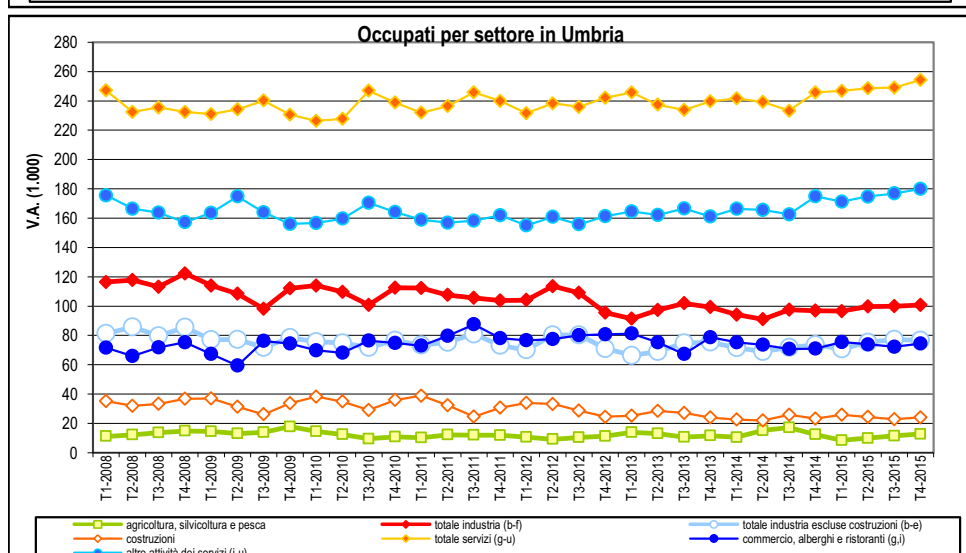
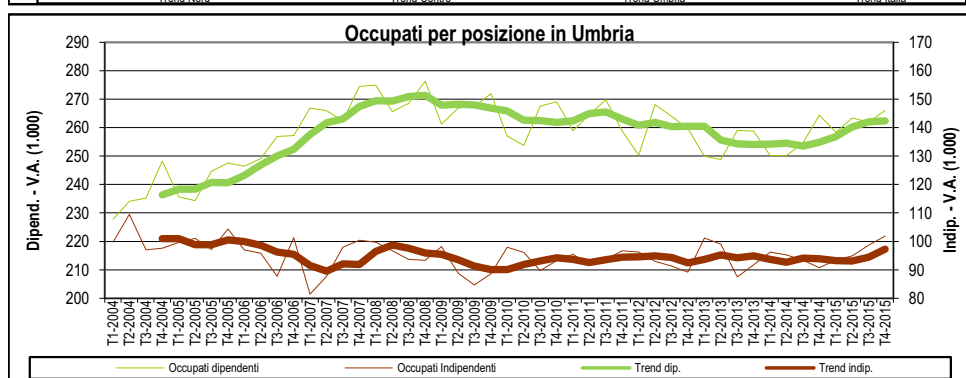
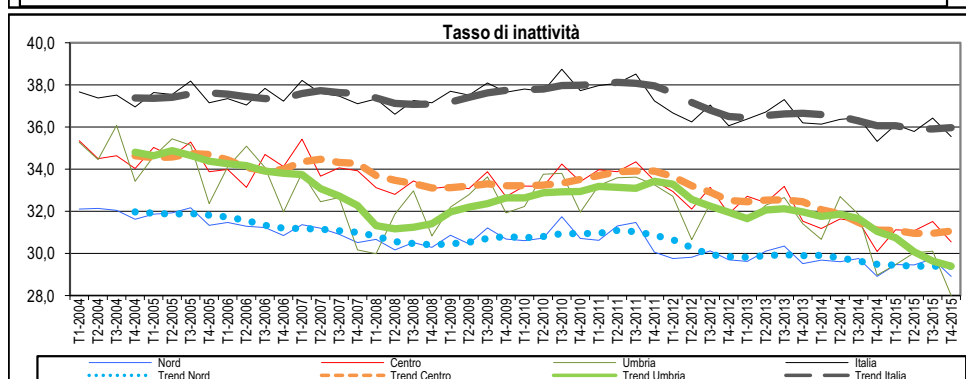
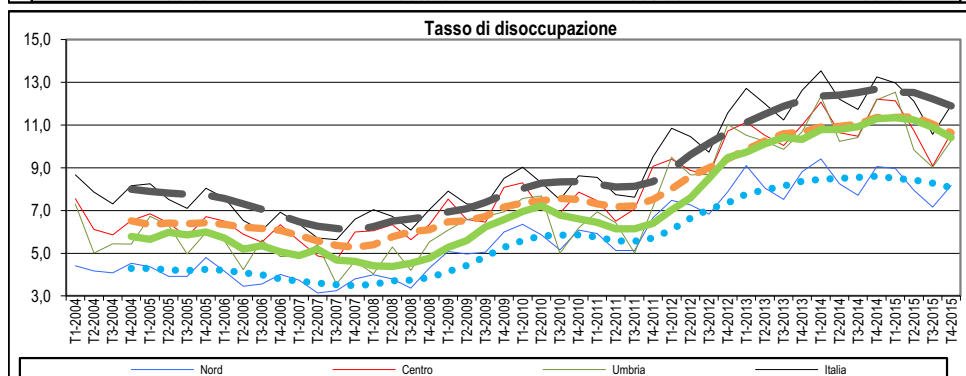
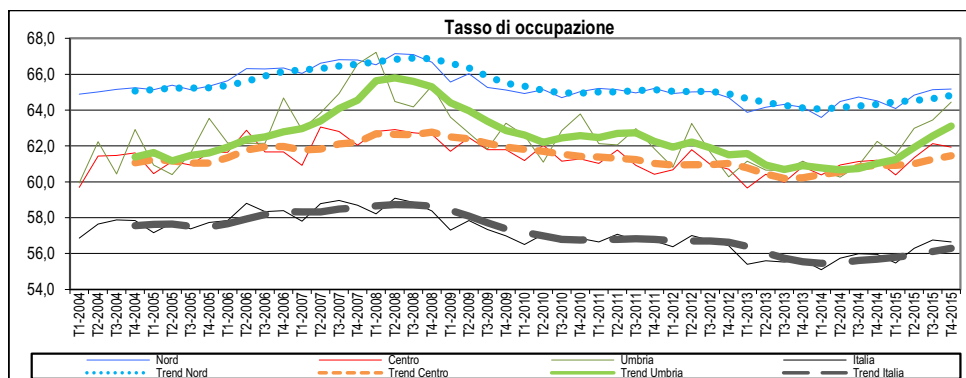

La numerosità dell'area dei potenzialmente collocabili risulta in forte calo per gli uomini (27.000, -13.000) e rimane stabile per le donne (42.000). L'incidenza di tale aggregato è dunque notevolmente diminuita per gli uomini arrivando al 11,7% (-5,5 punti) mentre è rimasta sostanzialmente invariata per le donne (20,5%, -0,2 punti); mentre per gli uomini il dato umbro supera di soli pochi decimi quello medio del nord del paese (11,4%), per le donne tale distanza risulta alquanto marcata (16,4%) essendo solo di pochi decimi inferiore alla media del centro (21,2%).

MEDIA 2015

UMBRIA	FORZE DI LAVORO						NON FORZE DI LAVORO										Popolazione
	Occupati	Per. in cerca di occup.				Totale	Totale	Cercano lav. non attivamente	Cercano lav. ma non disponibili	Non cercano ma dispon.	Non disponibili a lavorare	Totale NFL 15-64	NFL <15	NFL >64 anni	Totale		
		ex-occupati	ex-inattivi	senza esperienza di lavoro	Totale												
MASCHI																	
2008	207	4	2	1	7	214	2	1	3	58	65	57	82	203	417		
2009	204	6	2	2	10	214	3	2	3	58	66	58	83	207	421		
2010	204	6	3	2	11	215	3	1	3	58	65	59	84	208	423		
2011	203	7	2	1	11	214	5	1	4	58	68	60	82	210	424		
2012	199	11	4	3	17	216	7	1	4	53	66	60	84	209	426		
2013	194	12	4	4	20	214	5	2	5	55	67	60	86	213	427		
2014	194	14	3	4	22	217	5	1	6	52	64	60	87	211	428		
2015	201	12	4	4	20	221	5	1	4	48	59	60	87	206	427		
Var. % 2008-2014	-2,8	199,0	143,0	285,9	199,2	3,5	164,6	-21,3	24,8	-16,3	-8,6	4,2	6,5	1,0	2,3		
Var. % 2013-2014	3,6	-19,6	19,3	-5,1	-10,7	2,1	3,4	8,7	-28,3	-6,6	-7,5	-0,9	-0,2	-2,6	-0,2		
FEMMINE																	
2008	160	5	4	3	12	172	5	3	9	93	109	54	114	277	449		
2009	153	7	5	4	15	168	6	3	9	99	116	55	115	286	454		
2010	152	6	6	2	14	166	7	2	9	101	120	55	116	291	457		
2011	154	5	5	4	14	168	8	1	10	101	120	56	117	292	460		
2012	154	9	7	4	20	174	9	2	11	91	114	56	118	288	462		
2013	155	10	6	5	20	175	9	3	10	90	112	57	119	288	463		
2014	154	12	6	5	22	177	10	2	11	87	110	57	120	287	464		
2015	158	11	7	4	22	180	10	3	10	81	104	57	121	282	463		
Var. % 2008-2014	-1,1	127,0	83,1	32,4	87,2	4,9	118,6	12,7	12,2	-12,4	-4,3	5,3	6,4	2,0	3,1		
Var. % 2013-2014	2,6	-7,1	17,0	-8,6	-1,1	2,1	0,6	55,2	-11,1	-6,1	-5,0	-1,0	1,1	-1,7	-0,2		
MASCHI E FEMMINE																	
2008	367	9	5	4	18	386	7	4	12	151	174	111	196	480	866		
2009	357	13	6	6	25	382	9	4	12	156	182	113	197	492	875		
2010	356	12	8	5	25	381	10	3	12	159	185	115	200	499	880		
2011	357	13	7	5	24	382	13	2	14	159	188	116	199	503	884		
2012	353	19	11	7	37	390	17	3	16	144	179	116	201	497	887		
2013	349	22	10	9	40	389	15	4	15	146	179	117	204	501	890		
2014	349	26	9	9	44	393	15	3	17	138	174	118	207	498	891		
2015	360	22	11	8	42	401	15	4	14	130	163	117	208	488	890		
Var. % 2008-2014	-2,1	159,1	101,8	97,4	127,8	4,1	132,9	0,6	15,6	-13,9	-5,9	4,7	6,4	1,6	2,7		
Var. % 2013-2014	3,1	-14,0	17,9	-6,9	-5,9	2,1	0,8	38,7	-16,8	-6,3	-5,9	-0,9	0,6	-2,0	-0,2		
Presenza femminile																	
2008	43,6	55,4	68,8	74,3	63,8	44,5	68,9	64,5	73,5	61,7	62,8	48,5	58,3	57,7	51,8		
2009	42,8	54,6	70,7	64,1	60,8	43,9	66,8	61,2	74,3	63,1	64,0	48,4	58,1	58,0	51,9		
2010	42,7	52,1	65,5	49,8	56,2	43,6	66,5	71,6	75,8	63,6	64,8	48,4	58,2	58,4	51,9		
2011	43,1	42,1	67,6	76,1	55,8	43,9	62,4	45,0	72,9	63,3	63,7	48,3	58,6	58,1	52,0		
2012	43,6	45,7	65,5	53,5	52,9	44,5	57,1	61,6	72,7	63,2	63,4	48,4	58,5	57,9	52,0		
2013	44,4	44,1	61,5	52,6	50,1	45,0	64,1	61,7	65,0	62,1	62,5	48,6	58,1	57,5	52,0		
2014	44,3	44,9	62,9	50,8	49,9	44,9	65,6	64,6	66,8	62,6	63,3	48,7	58,0	57,6	52,0		
2015	44,0	48,5	62,5	49,8	52,4	44,9	64,7	72,3	71,4	62,7	63,9	48,7	58,3	57,9	52,0		
UMBRIA CENTRO NORD SUD E ISOLE ITALIA																	
	Occupati	P.in cerca di occ.	NFL 15-64 anni	Occupati	P.in cerca di occ.	NFL 15-64 anni	Occupati	P.in cerca di occ.	NFL 15-64 anni	Occupati	P.in cerca di occ.	NFL 15-64 anni	Occupati	P.in cerca di occ.	NFL 15-64 anni		
Var. % 2014-2015																	
Maschi	0,2	11,1	-5,2	1,0	10,3	-3,0	0,4	3,7	-1,6	-0,6	2,2	-0,1	0,2	4,0	-1,2		
Femmine	-0,5	10,1	-2,0	2,9	8,0	-4,2	0,4	3,2	-1,4	-1,0	10,2	-1,4	0,6	7,2	-1,9		
Totale	-0,1	10,6	-3,2	1,8	9,2	-3,7	0,4	3,5	-1,4	-0,8	5,5	-1,0	0,4	5,5	-1,6		
Var. % 2008-2015																	
Maschi	-6,2	234,9	1,3	-2,3	135,3	3,4	-4,5	171,0	2,3	-11,9	87,9	5,4	-6,3	116,8	3,9		
Femmine	-3,5	89,3	2,8	5,5	72,3	-6,1	0,5	97,4	-4,4	-3,2	58,1	-4,1	0,7	73,6	-4,5		
Totale	-5,0	142,0	2,0	1,0	99,3	-2,7	-2,4	128,7	-2,0	-9,0	74,0	-0,9	-3,5	94,4	-1,6		
Tasso di Occupazione 15-64 Tasso di disoccupazione Tasso di inattività																	
	Umbria	Centro	Italia	Nord	Mezzogiorno	Umbria	Centro	Italia	Nord	Mezzogiorno	Umbria	Centro	Italia	Nord	Mezzogiorno		
MASCHI																	
2008	74,1	73,0	70,1	76,1	61,0	3,1	4,6	5,5	2,9	10,0	23,6	23,4	25,7	21,6	32,1		
2009	72,6	72,1	68,5	74,4	59,0	4,6	5,7	6,7	4,4	10,9	23,8	23,5	26,5	22,0	33,7		
2010	72,5	71,3	67,5	73,7	57,6	5,1	6,5	7,5	5,0	11,9	23,6	23,6	26,9	22,3	34,5		
2011	71,4	70,5	67,3	73,6	57,3	5,0	6,6	7,5	4,9	12,1	24,7	24,4	27,2	22,5	34,7		
2012	69,9	69,8	66,3	72,8	56,2	8,0	8,2	9,8	6,5	15,8	23,8	23,8	26,3	22,0	33,1		
2013	68,4	68,3	64,7	71,7	53,7	9,4	9,6	11,5	7,6	18,7	24,4	24,3	26,7	22,3	33,8		
2014	68,7	68,4	64,7	71,8	53,4	10,3	10,4	11,9	7,8	19,1	23,2	23,4	26,4	22,0	33,8		
2015	71,1	69,1	65,5	72,6	54,4	9,0	10,1	11,3	7,3	18,3	21,6	22,9	25,9	21,5	33,3		
FEMMINE																	
2008	56,7	52,8	47,2	57,6	31,3	6,8	8,1	8,5	5,2	15,6	39,1	42,5	48,4	39,3	62,8		
2009	53,3	52,1	46,4	56,5	30,6	9,1	9,1	9,2	6,4	15,3	41,2	42,7	48,9	39,6	63,9		
2010	53,0	51,8	46,1	56,2	30,5	8,5	8,9	9,6	7,0	15,7	42,0	43,1	48,9	39,6	63,8		
2011	53,4	51,9	46,5	56,7	30,8	8,1	8,7	9,5	6,7	16,1	41,9	43,1	48,6	39,2	63,3		
2012	53,3	52,5	47,1	57,0	31,5	11,2	10,9	11,8	8,5	19,3	39,8	41,0	46,6	37,6	60,9		
2013	53,7	52,4	46,5	56,6	30,6	11,5	12,0	13,1	9,4	21,4	39,3	40,4	46,4	37,5	61,1		
2014	53,6	53,6	46,8	56,9	30,3	12,6	12,5	13,8	9,7	23,3	38,6	38,6	45,6	37,0	60,4		
2015	55,3	54,0	47,2	57,0	30,9	12,2	11,3	12,7	9,1	21,3	36,9	39,0	45,9	37,3	60,7		
MASCHI E FEMMINE																	
2008	65,3	62,8	58,6	66,9	46,0	4,8	6,1	6,7	3,9	12,0	31,4	33,1	37,1	30,4	47,7		
2009	62,9	61,9	57,4	65,5	44,6	6,6	7,2	7,7	5,3	12,5	32,6	33,2	37,7	30,8	49,0		
2010	62,6	61,4	56,8	64,9	43,8	6,6	7,5	8,4	5,9	13,3	32,9	33,5	38,0	30,9	49,4		
2011	62,2	61,0	56,8	65,1	43,9	6,4	7,5	8,4	5,7	13,5	33,4	33,9	37,9	30,9	49,1		
2012	61,5	61,0	56,6	64,9	43,7	9,5	9,4	10,7	7,4	17,1	31,9	32,5	36,5	29,8	47,1		
2013	60,9	60,2	55,5	64,1	42,0	10,3	10,7	12,1	8,4	19,7	32,0	32,5	36,6	29,9	47,6		
2014	61,0	60,9	55,7	64,3	41,8	11,3	11,4	12,7	8,6	20,7	31,0	31,1	36,1	29,5	47,2		
2015	63,1	61,4	56,3	64,8	42,5	10,4	10,6	11,9	8,1	19,4	29,4	31,1	36,0	29,4	47,1		

La crisi ha prodotto pesanti effetti sul mercato del lavoro regionale. Dal 2008 al 2013 il numero di occupati è calato di 18.00

Umbria	MASCHI			FEMMINE			MASCHI E FEMMINE			Presenza Femminile			Incid. Indipend.		
	Dip.	Indip	Tot.	Dip.	Indip	Tot.	Dip.	Indip	Tot.	Dip.	Indip	Tot.	Maschi	Femmine	Totale
2008	144	63	207	128	32	160	271	96	367	47,0	33,8	43,6	30,6	20,3	26,1
2009	144	61	204	123	29	153	267	90	357	46,2	32,5	42,8	29,7	19,2	25,2
2010	143	61	204	119	33	152	262	94	356	45,4	35,0	42,7	30,0	21,7	26,5
2011	140	64	203	123	31	154	263	94	357	46,9	32,7	43,1	31,3	20,0	26,4
2012	137	62	199	124	30	154	260	92	353	47,6	32,6	43,6	31,3	19,5	26,2
2013	132	62	194	122	33	155	254	95	349	48,1	34,7	44,4	31,9	21,2	27,2
2014	134	61	194	121	33	154	255	94	349	47,6	35,2	44,3	31,3	21,4	26,9
2015	137	64	201	125	33	158	262	97	360	47,8	33,8	44,0	32,0	20,8	27,0
Var. % 2008-2014	-4,7	1,4	-2,8	-1,7	1,3	-1,1	-3,3	1,4	-2,1	0,8	0,0	0,4	1,3	0,5	0,9
Var. % 2013-2014	2,6	5,8	3,6	3,4	-0,6	2,6	3,0	3,6	3,1	0,2	-1,4	-0,2	0,7	-0,7	0,1

Umbria	AGRICOLTURA	INDUSTRIA			SERVIZI			TOTALE	Incidenza percentuale						
		TOTALE	Ind. str.	Costruzioni	TOTALE	Com. m-Alber. e Rist.	Altri Servizi		Agricoltura	Tot. Industria	Ind. str.	Costruzioni	Tot. terziario	Com. m-Alber. e Rist.	Altri Servizi
Maschi															
2008	8	89	57	32	110	38	72	207	4	43,1	27,4	15,7	53,1	18,1	35,0
2009	9	85	55	30	110	38	71	204	5	41,7	26,9	14,8	53,6	18,7	34,9
2010	8	87	54	33	109	37	71	204	4	42,7	26,7	16,1	53,3	18,3	35,0
2011	8	85	55	30	111	40	71	203	4	41,7	27,1	14,7	54,4	19,6	34,8
2012	7	84	55	29	108	40	68	199	3	42,1	27,7	14,3	54,5	20,1	34,4
2013	8	77	52	25	109	39	70	194	4	38,6	26,2	12,5	54,7	19,7	35,0
2014	10	75	53	22	110	38	71	194	5	38,7	27,2	11,4	56,4	19,7	36,7
2015	8	78	55	23	116	39	77	201	4	38,6	27,3	11,3	57,6	19,5	38,0
Var. % 2008-2014	-1,6	-13,0	-3,3	-29,9	5,3	4,6	5,7	-2,8	0,0	-4,5	-0,1	-4,4	4,4	1,4	3,1
Var. % 2013-2014	-19,4	3,4	3,9	2,4	5,7	2,7	7,3	3,6	-1,1	-0,1	0,1	-0,1	1,2	-0,2	1,3
Femmine															
2008	5	28	26	2	127	34	93	160	3	17,6	16,4	1,1	79,3	21,0	58,3
2009	5	23	21	2	124	31	93	153	4	15,0	13,8	1,2	81,5	20,4	61,1
2010	4	22	20	2	126	35	91	152	2	14,5	13,4	1,2	83,0	22,9	60,1
2011	4	23	21	2	128	40	88	154	2	14,6	13,4	1,2	83,0	25,8	57,3
2012	4	22	20	2	129	39	90	154	2	14,2	13,2	1,0	83,5	25,2	58,3
2013	4	21	19	1	130	36	94	155	3	13,4	12,5	0,9	84,6	23,6	61,0
2014	4	20	19	1	130	34	96	154	3	12,8	12,0	0,8	84,5	22,3	62,2
2015	3	22	20	1	134	35	99	158	2	13,6	12,7	0,9	84,6	21,9	62,6
Var. % 2008-2014	-43,2	-23,3	-23,6	-18,9	5,5	3,4	6,3	-1,1	-1,4	-3,9	-3,7	-0,2	5,3	1,0	4,3
Var. % 2013-2014	-31,2	9,1	8,0	25,0	2,7	1,0	3,2	2,6	-0,9	0,8	0,6	0,2	0,1	-0,3	0,4
Totale															
2008	13	117	83	34	237	71	166	367	4	32,0	22,6	9,3	64,5	19,4	45,1
2009	15	108	76	32	234	69	165	357	4	30,3	21,3	9,0	65,6	19,4	46,1
2010	12	109	75	35	235	72	163	356	3	30,7	21,0	9,7	66,0	20,3	45,7
2011	12	107	76	32	239	80	159	357	3	30,0	21,2	8,8	66,7	22,3	44,5
2012	10	106	75	30	237	79	158	353	3	29,9	21,4	8,5	67,2	22,3	44,8
2013	12	98	71	26	239	76	164	349	3	27,6	20,2	7,4	67,8	21,4	46,3
2014	14	95	71	23	240	73	167	349	4	27,2	20,5	6,7	68,8	20,8	48,0
2015	11	99	75	24	250	74	176	360	3	27,6	20,9	6,7	69,4	20,6	48,9
Var. % 2008-2014	-17,9	-15,4	-9,7	-29,3	5,4	4,1	6,0	-2,1	-0,6	-4,4	-1,8	-2,6	4,9	1,2	3,7
Var. % 2013-2014	-23,0	4,6	4,9	3,6	4,1	1,9	5,0	3,1	-1,0	0,4	0,4	0,0	0,6	-0,2	0,9

	Maschi					Femmine					Totale				
	Dis	FdL Potenzi.	Dis+FdL potenzi.	T. mancata partecipazione	TD potenziale	Dis	FdL Potenzi.	Dis+FdL potenzi.	T. mancata partecipazione	TD potenziale	Dis	FdL Potenzi.	Dis+FdL potenzi.	T. mancata partecipazione	TD potenziale
2008	7	7	13	3,2	6,1	12	16	28	9,2	14,8	18	23	41	5,9	10,1
2009	10	8	18	3,7	8,0	15	18	33	10,5	17,8	25	26	51	6,7	12,5
2010	11	7	18	3,3	8,1	14	18	33	10,8	17,7	25	26	51	6,7	12,5
2011	11	10	21	4,6	9,2	14	19	33	10,9	17,4	24	29	53	7,4	12,9
2012	17	12	30	5,9	13,1	20	23	42	12,8	21,5	37	35	72	9,0	16,9
2014	20	12	32	5,9	14,2	20	22	42	12,3	21,3	40	34	74	8,8	17,5
2015	22	12	34	5,8	15,0	22	23	45	13,1	22,7	44	35	80	9,2	18,6
2015	20	11	31	5,0	13,2	22	23	45	12,7	22,1	42	34	75	8,6	17,3
Var. % 2008-2014	199,2	57,5	127,9	1,9	7,1	87,2	42,3	61,2	3,5	7,3	23,5	10,7	34,2	2,7	7,2
Var. % 2013-2014	-10,7	-11,0	-10,8	-0,8	-1,8	-1,1	-1,1	-1,1	-0,4	-0,6	-2,6	-1,6	-4,2	-0,6	-1,2

	UMBRIA			CENTRO			NORD			SUD E ISOLE			ITALIA		
	Maschi	Femmine	Totale	Maschi	Femmine	Totale	Maschi	Femmine	Totale	Maschi	Femmine	Totale	Maschi	Femmine	Totale
2015															
T. mancata partecipazione	5,0	12,7	8,6	7,0	13,5	10,0	4,9	9,6	7,0	20,3	38,5	28,0	10,3	19,2	14,2
TD potenziale	13,2	22,1	17,3	15,8	22,1	18,7	11,5	17,1	14,0	32,3	47,3	38,7	19,5	27,7	23,1
2015															
T. mancata partecipazione	5,8	13,1	9,2	7,1	13,1	9,9	4,8	9,3	6,8	20,1	38,6	28,0	10,2	18,9	14,1
TD potenziale	15,0	22,7	18,6	16,2	22,7	19,2	11,9	17,3	14,3	32,7	48,2	39,3	19,9	28,3	23,6
2014															
T. mancata partecipazione	5,9	12,3	8,8	6,5	12,8	9,4	4,4	8,9	6,4	18,6	36,5	26,2	9,4	18,0	13,2
TD potenziale	14,2	21,3	17,5	15,0	22,1	18,2	11,3	16,8	13,8	31,4	45,9	37,5	18,9	27,0	22,5
2012															
T. mancata partecipazione	5,9	12,8	9,0	5,8	12,8	9,0	3,8	8,4	5,8	17,2	35,9	25,1	8,6	17,7	12,6
TD potenziale	13,1	21,5	16,9	13,2	21,2	16,8	9,8	15,5	12,4	28,3	44,4	35,2	16,9	25,9	20,9
2011															
T. mancata partecipazione	4,6	10,9	7,4	5,6	11,5	8,2	3,5	7,5	5,3	17,7	35,8	25,1	8,6	16,9	12,2
TD potenziale	9,2	17,4	12,9	11,5	18,4	14,6	8,1	13,3	10,4	26,1	42,8	33,0	15,0	23,6	18,7
2010															
T. mancata partecipazione	3,3	10,8	6,7	4,4	11,9	7,7	3,1	7,3	4,9	17,1	35,9	24,8	8,0	17,0	11,9
TD potenziale	8,1	17,7	12,5	10,4	18,8	14,2	7,8	13,3	10,3	25,5	42,8	32,6	14,4	23,7	18,4
2009															
T. mancata partecipazione	3,7	10,5	6,7	4,3	11,0	7,3	3,0	7,0	4,7	15,8	35,6	23,9	7,5	16,5	11,4
TD potenziale	8,0	17,8	12,5	9,5	18,3	13,5	7,1	12,5	9,5	23,6	42,3	31,3	13,3	23,1	17,5
2008															
T. mancata partecipazione	3,2	9,2	5,9	4,2	11,7	7,5	2,6	7,2	4,6	14,6	36,4	23,6	6,9	17,2	11,3
TD potenziale	6,1	14,8	10,1	8,4	18,1	12,8	5,4	11,6	8,1	22,0	43,1	30,8	11,7	23,1	16,7

Le dinamiche del 2015, tra le più positive del Paese (la maggior crescita del tasso di occupazione), hanno fortemente ridotto la distanza che si era venuta a creare dalle altre regioni del centro nord.

Il tasso di occupazione è ora nettamente migliore rispetto alla media della ripartizione di appartenenza (63,1% e 61,4%) ed ora dista da quello del Nord solo 1,7 punti. Il tasso di disoccupazione, invece, è ancora su un livello analogo a quello medio del Centro (rispettivamente 10,4% e 10,6%) ed accusa un gap di 2,3 punti da quello del Nord (8,1%). L'inattività (29,4%) risulta invece in linea con la media del Nord (29,4%) e quindi nettamente più contenuta della media della ripartizione (31,1%) e nazionale (36%). A generare questo nuovo trend positivo sono stati principalmente i servizi (176.000, +9.000) il cui numero di addetti supera ora quello pre crisi rendendo il mercato del lavoro regionale ancor più dipendente da questo settore (68,8% dell'occupazione regionale opera nel terziario). Rilevante anche la crescita nel manifatturiero (75.000, +4.000), prodotta -stando ai dati dei CPI sulle comunicazioni obbligatorie - principalmente dalla metallurgia, dalla chimica e dalla fabbricazione di apparecchiature elettriche ed elettroniche; tale crescita segna un importante punto di svolta sebbene il livello occupazionale rispetto al periodo pre crisi resti nettamente più contenuto (-8.000 unità). Per le stesse ragioni va evidenziata la pur contenuta crescita nel comparto delle costruzioni (24.000, +1.000) che è il settore che durante la crisi ha pagato il prezzo più alto (- 10.000 addetti rispetto al 2008). In lieve crescita anche il commercio, alberghi e ristoranti (74.000, +1.000); accusa una nuova flessione invece l'occupazione agricola (11.000, -3.000). La crescita ha riguardato principalmente la componente alle dipendenze (262.000, +7.000) ed in minor misura gli autonomi (97.000, +3.000). L'occupazione autonoma nel 2015 è calata nelle costruzioni (-1.000) e nel settore agricolo (-1.000) mentre è aumentata nei servizi (+4.000); l'occupazione alle dipendenze è aumentata nell'industria (+4.000) e enei servizi (+5.000) mentre è calata nell'agricoltura (-3.000) e nel commercio (-2.000).

	Occupati									Persone in cerca di occupazione								
	MASCHI			FEMMINE			TOTALE			MASCHI			FEMMINE			TOTALE		
	2014	Var % 13-14	Var % 08-14	2014	Var % 13-14	Var % 08-14	2014	Var % 13-14	Var % 08-14	2014	Var % 13-14	Var % 08-14	2014	Var % 13-14	Var % 08-14	2014	Var % 13-14	Var % 08-14
	2014	Var % 13-14	Var % 08-14	2014	Var % 13-14	Var % 08-14	2014	Var % 13-14	Var % 08-14	2014	Var % 13-14	Var % 08-14	2014	Var % 13-14	Var % 08-14	2014	Var % 13-14	Var % 08-14
Piemonte	1.000	1,6	-5,1	799	1,3	-1,0	1.799	1,5	-3,3	111	-5,4	150,3	94	-13,5	69,7	205	-9,3	105,6
Valle d'Aosta	30	-1,4	-8,5	25	0,5	3,1	55	-0,5	-3,5	3	1,0	261,2	2	-3,7	105,4	5	-1,0	174,4
Liguria	337	1,5	-6,7	275	2,8	0,0	612	2,1	-3,8	33	-11,8	120,5	29	-18,5	37,5	62	-15,1	72,1
Lombardia	2.418	1,3	-2,5	1.837	-0,7	2,4	4.256	0,4	-0,4	188	-6,3	153,5	176	-1,0	95,5	364	-3,8	121,7
Trentino Alto Adige	265	-0,3	0,6	213	1,1	8,5	477	0,3	4,0	14	-6,9	146,2	13	-6,4	70,0	27	-6,7	102,3
Veneto	1.191	-0,3	-5,5	860	-1,1	-2,3	2.052	-0,7	-4,2	73	1,7	151,1	83	-12,3	76,7	157	-6,2	105,2
Friuli-Venezia Giulia	283	0,9	-5,8	213	-0,9	-2,6	496	0,1	-4,4	20	-7,8	145,7	23	8,7	53,6	43	0,2	86,7
Emilia-Romagna	1.065	0,0	-2,8	853	0,7	-0,1	1.918	0,4	-1,6	75	-10,8	186,7	86	-3,7	126,0	161	-7,2	150,8
Toscana	853	0,5	-4,1	704	2,7	5,2	1.557	1,5	-0,1	81	1,4	164,4	76	-17,6	46,3	157	-8,7	90,3
Umbria	201	3,6	-2,8	158	2,6	-1,1	360	3,1	-2,1	20	-10,7	199,2	22	-1,1	87,2	42	-5,9	127,8
Marche	354	0,8	-5,3	271	-1,2	-2,8	625	-0,1	-4,2	35	5,5	132,2	34	-8,1	102,7	69	-1,6	116,7
Lazio	1.303	1,0	2,0	1.006	-0,6	10,9	2.309	0,3	5,7	169	-3,6	112,2	141	-8,6	45,5	310	-5,9	75,6
Abruzzo	291	1,5	-5,8	188	-0,9	-6,9	479	0,6	-6,3	35	-1,5	106,6	34	4,0	77,4	69	1,2	91,0
Molise	62	2,3	-11,5	40	0,0	-6,6	102	1,4	-9,7	10	-5,6	95,2	7	-4,8	12,2	17	-5,3	50,3
Campania	1.026	1,6	-9,1	551	-0,1	1,5	1.577	1,0	-5,7	224	-9,3	70,9	165	-11,5	52,0	389	-10,3	62,4
Puglia	757	2,0	-12,2	414	3,1	-0,6	1.171	2,4	-8,4	171	-2,6	93,0	116	-15,6	46,1	287	-8,3	70,9
Basilicata	120	4,2	-5,0	69	2,4	1,6	189	3,5	-2,7	17	-8,1	42,5	13	-0,3	7,6	30	-4,9	25,0
Calabria	326	-1,6	-14,1	190	-1,1	-7,7	515	-1,4	-11,9	94	4,2	125,4	59	-14,9	55,1	153	-4,1	92,0
Sicilia	875	2,3	-10,7	478	2,4	-4,1	1.353	2,3	-8,5	228	0,1	73,5	140	-5,7	36,2	368	-2,2	57,1
Sardegna	329	2,0	-11,7	236	4,6	2,9	565	3,1	-6,1	66	-9,2	63,5	53	-0,3	22,2	119	-5,4	42,2
ITALIA	13.085	1,1	-5,3	9.380	0,5	1,2	22.465	0,8	-2,7	1.669	-4,2	107,7	1.364	-8,7	58,5	3.033	-6,3	82,3
NORD	6.589	0,8	-3,8	5.075	0,0	0,5	11.664	0,4	-1,9	518	-6,2	154,3	505	-6,8	83,9	1.023	-6,5	113,9
N-O	1.649	1,4	-5,6	1.312	1,2	-1,0	2.961	1,3	-3,6	168	-6,9	144,6	147	-11,7	60,2	315	-9,2	96,2
N-E	4.940	0,6	-3,1	3.763	-0,4	1,0	8.703	0,2	-1,4	350	-5,8	159,1	358	-4,7	95,9	708	-5,2	122,8
CENTRO	2.712	1,0	-1,3	2.139	0,6	6,2	4.851	0,8	1,8	306	-1,8	131,0	272	-10,7	53,9	578	-6,2	86,9
MEZZOGIORNO	3.784	1,7	-10,5	2.166	1,5	-1,8	5.950	1,6	-7,5	846	-3,7	80,9	586	-9,4	43,3	1.432	-6,1	63,4
Tasso di occupazione 15-64 anni																		
MASCHI			FEMMINE			TOTALE			MASCHI			FEMMINE			TOTALE			
2015	2014	2008	2015	2014	2008	2015	2014	2008	2015	2014	2008	2015	2014	2008	2015	2014	2008	
Piemonte	70,5	68,9	73,3	56,9	55,9	57,1	63,7	62,4	65,2	75,5	73,8	77,7	60,7	59,6	60,6	68,1	66,7	69,1
Valle d'Aosta	70,9	71,5	75,6	61,4	60,8	59,9	66,2	66,2	67,8	75,9	76,4	80,6	65,7	65,1	63,6	70,8	70,7	72,2
Liguria	68,7	67,6	72,8	56,2	54,0	54,7	62,4	60,7	63,6	73,6	72,3	77,4	59,9	57,5	57,9	66,7	64,8	67,5
Lombardia	73,0	72,1	76,5	57,2	57,5	57,2	65,1	64,9	66,9	78,4	77,4	81,2	61,2	61,6	60,7	69,8	69,5	71,0
Trentino Alto Adige	75,3	75,3	77,2	62,0	61,3	59,7	68,7	68,3	68,5	81,0	80,9	82,2	67,0	66,2	63,8	74,0	73,6	73,1
Veneto	73,2	72,9	77,0	54,0	54,5	55,7	63,6	63,7	66,4	78,7	78,4	81,8	57,9	58,4	59,1	68,3	68,4	70,5
Friuli-Venezia Giulia	72,2	70,9	74,7	55,0	55,3	55,5	63,7	63,1	65,2	77,3	75,8	79,0	58,8	58,8	58,9	68,1	67,3	69,0
Emilia-Romagna	73,8	73,5	78,0	59,7	59,1	62,3	66,7	66,3	70,2	79,0	78,6	82,6	63,6	63,0	65,8	71,2	70,7	74,2
Toscana	71,2	70,9	74,5	58,5	56,9	56,2	64,8	63,8	65,3	76,3	75,9	79,3	62,4	60,6	59,6	69,2	68,1	69,3
Umbria	71,1	68,7	74,1	55,3	53,6	56,7	63,1	61,0	65,3	76,5	73,9	78,7	59,1	57,1	60,3	67,6	65,3	69,4
Marche	70,3	69,9	73,4	54,1	55,0	56,0	62,1	62,4	64,7	75,6	75,1	78,5	57,8	58,9	59,7	66,6	67,0	69,1
Lazio	67,2	66,5	71,7	51,0	51,2	49,3	59,0	58,8	60,2	72,2	71,5	77,1	54,5	54,8	52,6	63,2	63,0	64,6
Abruzzo	66,1	64,6	71,2	43,0	43,4	46,5	54,5	53,9	58,8	71,1	69,6	76,6	46,2	46,6	49,8	58,6	58,0	63,1
Molise	59,1	57,9	66,7	39,5	38,9	41,5	49,4	48,5	54,1	63,8	62,6	72,0	42,5	42,0	44,8	53,2	52,3	58,4
Campania	52,0	51,2	57,9	27,4	27,5	27,3	39,6	39,2	42,4	56,9	56,0	63,7	29,8	29,9	29,7	43,1	42,7	46,4
Puglia	56,4	55,1	63,5	30,5	29,5	30,1	43,3	42,1	46,6	61,4	60,0	69,2	33,0	31,9	32,6	47,0	45,7	50,6
Basilicata	61,8	59,0	64,2	36,5	35,3	35,0	49,2	47,2	49,6	66,9	63,9	70,1	39,4	38,0	38,2	53,1	51,0	54,1
Calabria	49,4	49,9	57,5	28,6	28,9	30,7	38,9	39,3	44,0	53,5	54,2	63,2	31,0	31,3	33,7	42,1	42,6	48,3
Sicilia	52,1	51,0	59,5	28,1	27,4	29,3	40,0	39,0	44,1	56,7	55,6	65,4	30,5	29,6	31,9	43,4	42,4	48,3
Sardegna	57,8	56,7	64,3	42,5	40,3	40,3	50,1	48,6	52,3	61,8	60,6	68,9	45,2	42,9	43,3	53,5	51,8	56,1
ITALIA	65,5	64,7	70,1	47,2	46,8	47,2	56,3	55,7	58,6	70,6	69,7	75,3	50,6	50,3	50,6	60,5	59,9	62,9
NORD	72,6	71,8	76,1	57,0	56,9	57,6	64,8	64,3	66,9	77,9	77,0	80,7	61,0	60,8	61,1	69,4	68,9	70,9
N-O	71,9	70,8	75,3	57,0	56,8	56,9	64,5	63,8	66,1	77,2	75,9	79,9	61,0	60,7	60,4	69,1	68,3	70,1
N-E	73,5	73,1	77,1	57,0	56,9	58,5	65,3	65,0	67,9	78,9	78,4	81,8	61,0	60,9	62,0	69,9	68,9	72,0
CENTRO	69,1	68,4	73,0	54,0	53,6	52,8	61,4	60,9	62,8	74,2	73,5	78,1	57,6	57,3	56,3	65,8	65,2	67,0
MEZZOGIORNO	54,4	53,4	61,0	30,9	30,3	31,3	42,5	41,8	46,0	59,1	58,1	66,7	33,4	32,8	34,0	46,1	45,3	50,1
Tasso di disoccupazione																		
MASCHI			FEMMINE			TOTALE			MASCHI			FEMMINE			TOTALE			
2015	2014	2008	2015	2014	2008	2015	2014	2008	2015	2014	2008	2015	2014	2008	2015	2014	2008	
Piemonte	10,0	10,7	4,0	10,5	12,1	6,4	10,2	11,3	5,1	21,4	22,6	23,6	36,4	36,3	38,9	28,9	29,5	31,3
Valle d'Aosta	9,5	9,3	2,6	8,1	8,4	6,2	8,9	8,9	3,3	21,4	21,0	22,5	33,1	33,5	37,5	27,2	27,2	29,8
Liguria	8,9	10,2	4,0	9,5	11,7	7,1	9,2	10,8	5,4	24,3	21,7	21,2	37,9	36,9	40,0	31,2	29,3	30,5
Lombardia	7,2	7,7	2,9	8,7	8,8	4,8	7,9	8,2	3,7	21,2	24,5	24,1	37,3	38,7	41,0	29,2	31,7	32,7
Trentino Alto Adige	4,9	5,3	2,1	5,7	6,2	3,7	5,3	5,7	2,8	20,7	20,3	21,1	34,2	34,7	38,0	27,4	27,5	29,5
Veneto	5,8	5,7	2,3	8,8	9,8	5,1	7,1	7,5	3,4	22,2	22,6	21,2	40,7	39,5	41,3	31,4	31,0	31,2
Friuli-Venezia Giulia	6,7	7,3	2,7	9,7	8,9													

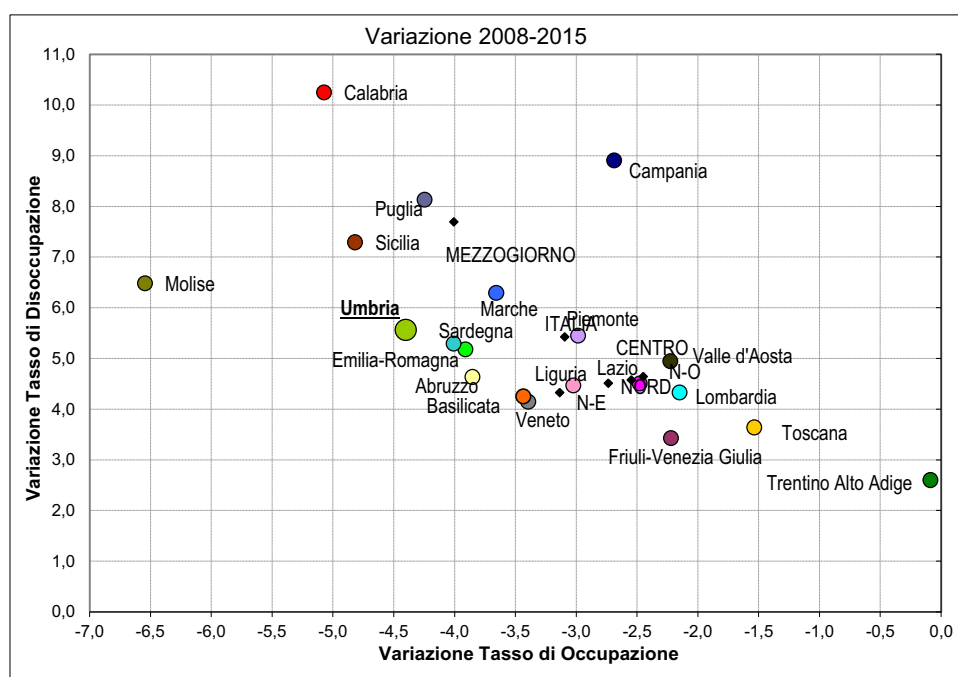
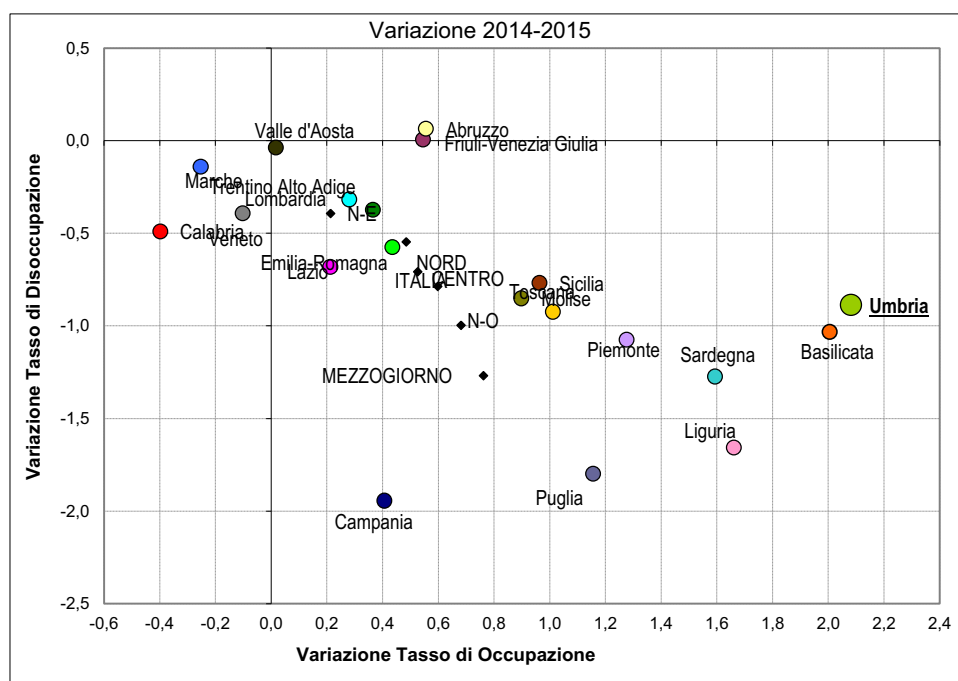
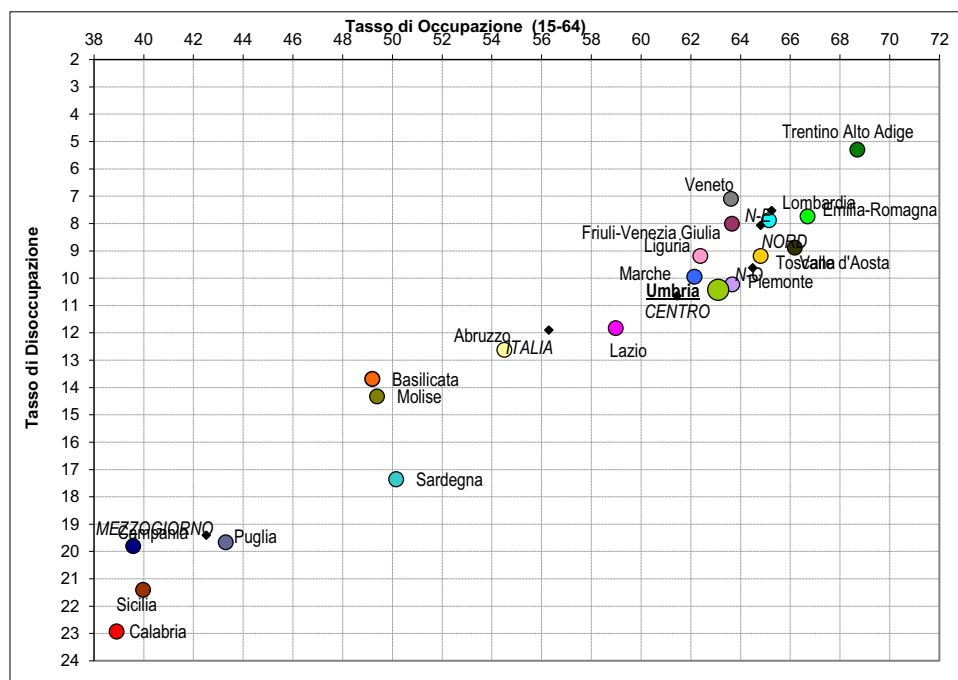

Il numero dei disoccupati di lunga durata - fenomeno che prima della crisi riguardava poco più di un terzo dei disoccupati umbri - nel 2015 è rimasto stabile a quota 22.000, con una incidenza superiore al 50,4% sul totale dei disoccupati e del 5,4% (-3 decimi) sul totale delle forze di lavoro (3,7 punti al di sopra del valore pre crisi), valori entrambi inferiori alla media della ripartizione di appartenenza.

Il forte calo degli inattivi conseguente la riforma pensionistica ha riguardato principalmente la componente non disponibile al lavoro (130.000, -8.000); una flessione si registra tuttavia anche per i disponibili al lavoro con conseguente flessione del numero delle forze di lavoro potenziali (34.000, -1.000). Data la diminuzione del numero dei disoccupati e delle forze di lavoro potenziali, il numero dei soggetti potenzialmente impiegabili, dunque, è ridisceso a 75.000 unità - pari al 17,3% di chi lavora o di chi potrebbe e vorrebbe farlo - un valore ancora di ben 34.000 unità superiore a quello pre-crisi ma nel contempo di 5.000 unità al di sotto del massimo raggiunto nel 2014.

A pagare il prezzo più elevato della crisi economica sono stati gli uomini per i quali, tra il 2008 e il 2014, l'occupazione si è ridotta di 13.000 unità e la disoccupazione è aumentata di ben 15.000, variazioni sensibilmente superiori a quelle rilevate per le donne (rispettivamente -6.000 e +10.000). Nel 2015, invece, la ripresa occupazionale ha premiato maggiormente gli uomini (+7.000 a fronte di +4.000 per le donne) che hanno beneficiato dell'intera flessione della disoccupazione (20.000, -2.000) rimasta stabile per le donne (22.000).

	Occupati								In cerca di lavoro										Inattivi									
	15-24 anni	25-34 anni	35-44 anni	45-54 anni	55-64 anni	15-64 anni	65 anni e più	15 anni e più	15-24 anni	25-34 anni	35-44 anni	45-54 anni	55-64 anni	15-64 anni	65 anni e più	25 e oltre	15 anni e più	15-24 anni	25-34 anni	35-44 anni	45-54 anni	55-64 anni	15-64 anni	65 anni e più	0-14 anni	totale		
Maschi																												
2008	14	50	63	53	23	203	4	207	2	2	1	1	0	6	0	5	7	25	5	2	4	29	65	82	57	203		
2009	14	48	62	53	23	200	4	204	2	3	3	2	0	10	0	8	10	24	5	2	5	29	66	83	58	207		
2010	12	47	62	56	23	200	4	204	3	3	2	2	0	11	0	8	11	26	4	2	4	30	65	84	59	208		
2011	11	43	62	57	25	197	6	203	2	4	1	2	1	11	0	8	11	27	6	3	3	29	68	82	60	210		
2012	10	41	59	56	27	193	6	199	5	5	3	3	1	17	0	12	17	26	5	3	4	26	66	84	60	209		
2013	8	39	58	55	29	189	5	194	6	4	4	5	1	20	0	14	20	27	7	4	5	25	67	86	60	213		
2014	8	37	56	56	32	189	5	194	6	6	5	4	1	22	0	17	22	27	7	4	6	21	64	87	60	211		
2015	9	38	55	58	34	194	7	201	5	5	5	4	1	20	0	15	20	27	6	3	5	19	59	87	60	206		
Femmine																												
2008	9	41	50	41	17	158	2	160	2	4	4	2	0	12	0	10	12	28	11	14	18	38	109	114	54	277		
2009	7	36	49	42	17	151	2	153	3	6	5	2	0	15	0	13	15	30	14	15	19	39	116	115	55	286		
2010	7	33	50	42	17	151	1	152	2	5	4	3	0	14	0	12	14	30	17	14	19	40	120	116	55	291		
2011	8	34	49	44	17	153	1	154	3	5	3	2	1	14	0	11	14	29	14	17	20	41	120	117	56	292		
2012	7	32	47	45	21	152	2	154	4	6	5	3	1	19	0	16	20	28	13	16	20	37	114	118	56	288		
2013	6	30	47	45	25	153	2	155	3	7	6	4	1	20	0	17	20	30	14	14	20	33	112	119	57	288		
2014	5	28	46	47	26	152	2	154	4	6	7	4	1	22	0	18	22	30	16	14	18	31	110	120	57	287		
2015	5	28	47	48	28	156	2	158	4	6	6	5	1	22	0	18	22	29	15	12	18	30	104	121	57	282		
Maschi e Femmine																												
2008	23	91	113	94	41	361	6	367	4	6	5	3	0	18	0	14	18	53	16	16	22	68	174	196	111	480		
2009	21	84	111	95	40	351	6	357	5	8	8	4	1	25	0	20	25	54	19	17	23	69	182	197	113	492		
2010	20	80	113	98	40	351	5	356	5	8	6	4	1	25	0	20	25	55	20	16	23	70	185	200	115	499		
2011	19	77	111	101	42	350	7	357	6	8	5	4	1	24	0	19	24	56	20	19	23	69	188	199	116	503		
2012	17	73	106	101	48	346	7	353	9	11	9	6	2	37	0	28	37	55	19	19	24	63	179	201	116	497		
2013	15	69	105	100	53	342	7	349	9	11	10	8	2	40	0	31	40	57	21	18	25	58	179	204	117	501		
2014	13	65	102	103	58	341	7	349	9	12	12	9	2	44	0	35	44	57	22	18	24	52	174	207	118	498		
2015	14	66	103	106	62	351	9	360	9	10	11	9	3	42	0	33	42	56	21	15	22	49	163	208	117	488		
14-15	8,9	2,1	0,2	2,7	6,7	2,7	21,1	3,1	-6,9	-16,3	-3,9	1,7	10,5	-6,1	142,9	-5,6	-5,9	-2,4	-5,7	-13,5	-6,7	-6,9	-5,9	0,6	-0,9	-2,0		
08-15	-40,2	-27,0	-9,0	13,1	52,9	-2,8	43,3	-2,1	125,0	82,4	106,3	198,6	855,3	129,2	-10,1	128,5	127,8	6,8	30,6	-2,2	2,9	-28,1	-5,9	6,4	4,7	1,6		

Tasso di occupazione

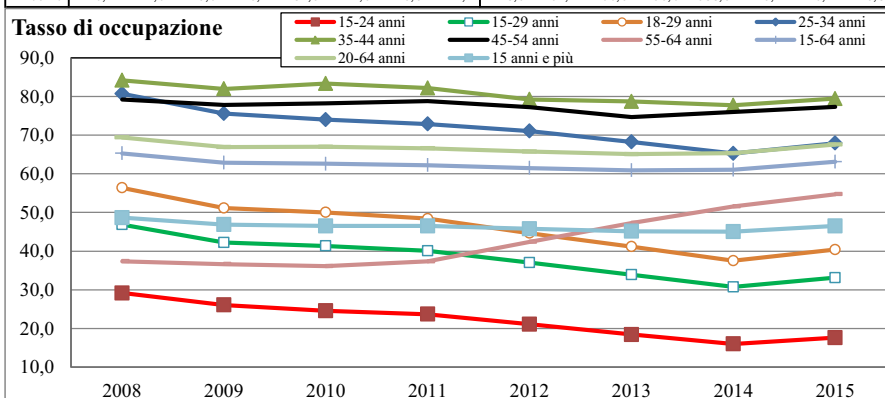

Tasso di disoccupazione

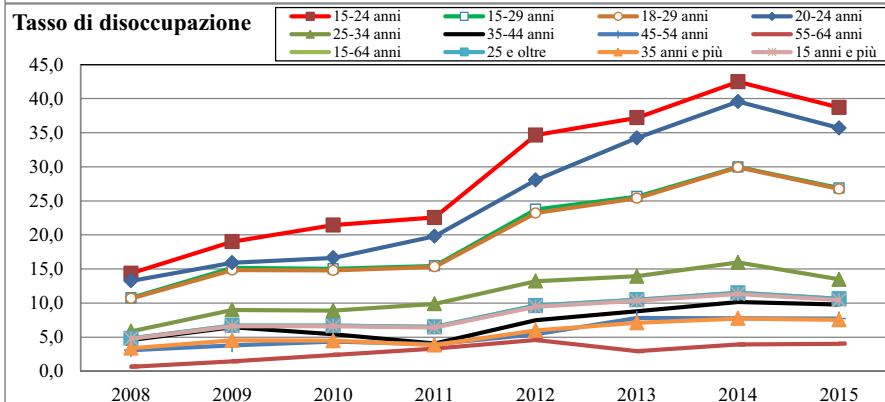

Tasso di inattività

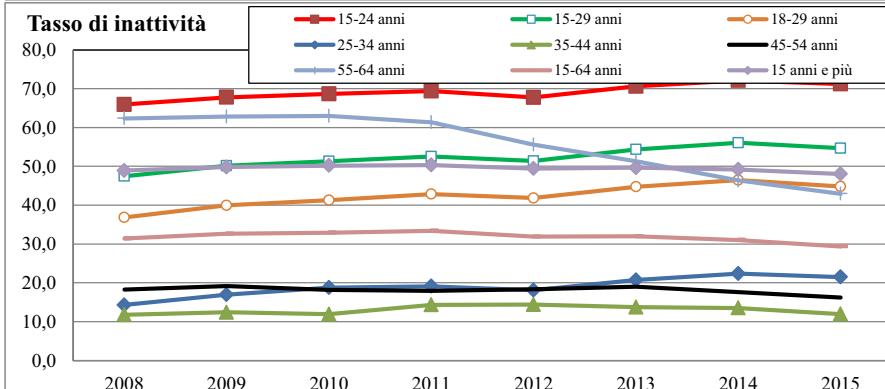

La disoccupazione, infatti, nel periodo di crisi, è aumentata notevolmente per le classi centrali ed ora mostra livelli significativi anche per quelle più anziane tant'è che nel caso degli over 35 ha raggiunto il 7,7% un livello di oltre 4 punti superiore a quello del 2008; ma è per i più giovani che ha raggiunto livelli non tollerabili. L'occupazione degli under 35 tra il 2008 e il 2014 è calata di 36.000 unità (-10.000 per gli under 25 e -26.000 per i 25-34enni) e il numero di disoccupati è aumentato di ben 12.000, con conseguente crescita del relativo indicatore di oltre 10 punti nel caso dei 25-34enni (16%) e di ben 28,1 punti per gli under 25 (42,5%).

Il fenomeno dei NEET (Not in Education, Employment or Training) ha assunto una dimensione notevole essendo presente per il 23% dei giovani con meno di 30 anni, un dato migliore rispetto alla media nazionale e in linea con quello della ripartizione di appartenenza, ma comunque assai preoccupante specie nel caso delle donne per le quali è prossimo al 26%.

	Occupati					In cerca di lavoro					Inattivi 15-64 anni				
	Licenza elementare	Licenza media	Diploma	Laurea breve, laurea, dottorato	Totale	Licenza elementare	Licenza media	Diploma	Laurea breve, laurea, dottorato	Totale	Licenza elementare	Licenza media	Diploma	Laurea breve, laurea, dottorato	Totale
Maschi															
2008	8	67	107	26	207	0	2	4	1	7	9	28	23	4	65
2009	8	60	109	27	204	1	3	5	1	10	9	31	23	3	66
2010	8	57	108	31	204	1	3	6	1	11	9	31	23	2	65
2011	10	53	109	31	203	1	4	6	1	11	8	30	28	3	68
2012	8	52	107	32	199	1	6	9	2	17	5	30	26	5	66
2013	7	55	98	34	194	1	6	11	2	20	6	31	24	6	67
2014	7	54	101	33	194	1	7	12	2	22	5	31	23	5	64
2015	7	52	107	35	201	1	8	9	2	20	2	31	21	5	59
Femmine															
2008	8	36	81	34	160	0	4	5	2	12	24	41	36	9	109
2009	7	33	78	35	153	1	5	7	3	15	24	41	40	11	116
2010	5	31	81	35	152	1	4	6	3	14	21	44	43	12	120
2011	4	32	82	36	154	1	3	6	3	14	17	45	45	13	120
2012	4	31	80	39	154	1	4	9	5	20	15	45	39	14	114
2013	5	31	77	42	155	1	5	9	5	20	15	45	39	14	112
2014	4	31	75	44	154	1	5	12	5	22	11	44	41	13	110
2015	4	31	79	44	158	1	6	12	3	22	10	42	41	11	104
Maschi e Femmine															
2008	16	103	188	60	367	1	6	9	3	18	33	70	58	13	174
2009	15	93	187	62	357	2	7	12	4	25	33	72	63	14	182
2010	13	88	189	66	356	2	8	12	4	25	30	75	66	14	185
2011	14	85	191	68	357	2	7	12	4	24	25	74	74	15	188
2012	12	83	187	71	353	2	10	18	7	37	20	75	65	19	179
2013	12	86	175	76	349	1	12	20	7	40	21	76	63	20	179
2014	11	85	177	76	349	2	12	23	7	44	16	75	64	18	174
2015	11	83	186	79	360	2	14	21	5	42	12	73	62	16	163
14-15	1,1	-1,6	5,3	3,7	3,1	-13,6	14,4	-8,9	-29,5	-5,9	-24,4	-2,9	-2,4	-13,9	-5,9
08-15	-29,3	-18,9	-1,2	31,1	-2,1	94,2	145,4	145,4	55,6	127,8	-62,5	5,2	7,0	20,4	-5,9

Tasso di occupazione

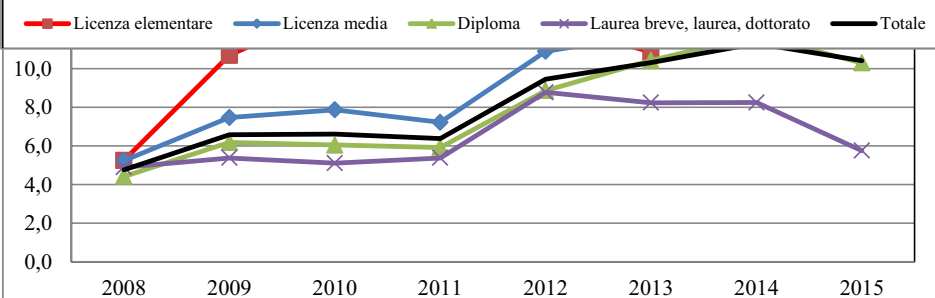
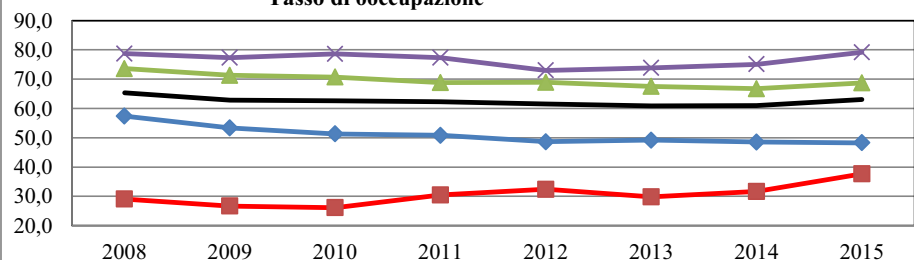

Tasso di inattività

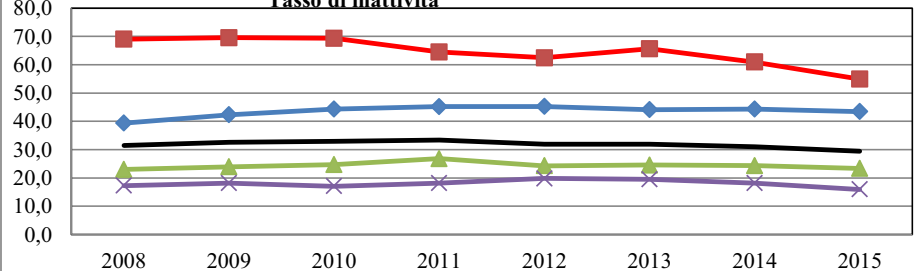

Al contrario la flessione degli inattivi è stata marcata sia per le donne (104.000, -6.000) che per gli uomini (59.000, -5.000) ed ha riguardato la componente non disponibile al lavoro.

A seguito di tali dinamiche il tasso di occupazione nel 2015 per gli uomini è risalito al 71,1% (+2,4 punti) e per le donne al 55,3% (+1,7 punti) valori entrambi di oltre 3 punti inferiori a quelli del 2008; la disoccupazione è tornata ad essere prevalentemente femminile (52,4%), ma tale caratteristica è sensibilmente meno evidente che in passato, e anche il differenziale di genere nel tasso di disoccupazione, sebbene leggermente risalito - dato che la flessione è stata più marcata per gli uomini (9%, -1,0 punti) che per le donne (12,2%, -4 decimi) - risulta meno ampio del periodo pre crisi.

Il tasso di inattività è sceso al 21,6% (-1,6 punti) per gli uomini e al 36,9% per le donne (1,7 punti).

Umbria	Occupati			In cerca di occupazione			Inattivi 15-64 anni		
	Maschi	Femmine	Totale	Maschi	Femmine	Totale	Maschi	Femmine	Totale
Perugia									
2008	156	121	277	5	9	14	45	78	124
2009	153	116	269	7	11	18	48	84	132
2010	153	116	269	9	11	20	47	85	132
2011	153	116	269	9	11	21	48	87	135
2012	149	115	264	14	15	28	48	84	132
2013	147	116	263	15	16	30	49	82	131
2014	146	118	264	17	16	33	47	79	126
2015	151	121	272	15	16	31	43	75	118
Var.% 08-15	-3,4	0,4	-1,8	178,5	75,7	114,7	-4,4	-4,3	-4,3
Var.% 14-15	3,7	2,2	3,0	-11,6	0,1	-6,0	-7,7	-5,0	-6,1
Terni									
2008	51	39	90	1	3	4	19	31	50
2009	51	37	88	2	4	7	18	32	50
2010	51	36	87	3	3	5	18	35	52
2011	50	39	88	2	2	4	20	33	53
2012	50	39	89	4	5	8	18	30	47
2013	47	39	86	5	5	10	19	30	49
2014	49	36	85	5	7	12	17	31	48
2015	50	37	88	5	6	11	16	29	45
Var.% 08-15	-1,0	-5,5	-3,0	292,0	123,3	174,0	-18,4	-4,4	-9,8
Var.% 14-15	3,2	3,9	3,5	-7,4	-4,0	-5,5	-6,7	-4,9	-5,5
Umbria									
2008	207	160	367	7	12	18	65	109	174
2009	204	153	357	10	15	25	66	116	182
2010	204	152	356	11	14	25	65	120	185
2011	203	154	357	11	14	24	68	120	188
2012	199	154	353	17	20	37	66	114	179
2013	194	155	349	20	20	40	67	112	179
2014	194	154	349	22	22	44	64	110	174
2015	201	158	360	20	22	42	59	104	163
Var.% 08-15	-2,8	-1,1	-2,1	199,2	87,2	127,8	-8,6	-4,3	-5,9
Var.% 14-15	3,6	2,6	3,1	-10,7	-1,1	-5,9	-7,5	-5,0	-5,9

Umbria	Tasso di occupazione 15-64 anni			Tasso di disoccupazione			Tasso di inattività 15-64 anni		
	Maschi	Femmine	Totale	Maschi	Femmine	Totale	Maschi	Femmine	Totale
Perugia									
2008	75,2	57,8	66,4	3,4	6,9	4,9	22,3	37,9	30,2
2009	73,0	54,7	63,8	4,6	8,5	6,4	23,4	40,1	31,8
2010	72,9	54,5	63,6	5,3	8,8	6,8	23,0	40,1	31,7
2011	72,2	53,8	62,9	5,6	9,0	7,1	23,4	40,8	32,2
2012	70,1	53,5	61,7	8,5	11,3	9,7	23,2	39,6	31,5
2013	69,3	54,0	61,5	9,1	11,8	10,3	23,6	38,7	31,3
2014	68,8	55,2	61,9	10,5	11,6	11,0	22,9	37,4	30,2
2015	71,4	56,9	64,0	9,1	11,4	10,2	21,2	35,7	28,6
Terni									
2008	70,9	53,7	62,1	2,3	6,7	4,3	27,4	42,4	35,0
2009	71,6	49,3	60,2	4,5	10,9	7,3	25,0	44,6	35,0
2010	71,3	48,5	59,7	4,6	7,6	5,9	25,1	47,5	36,5
2011	69,1	52,1	60,4	3,2	5,4	4,2	28,5	44,9	36,8
2012	69,3	52,9	60,9	6,7	11,1	8,7	25,5	40,4	33,1
2013	65,7	52,7	59,1	10,3	10,5	10,4	26,6	41,0	34,0
2014	68,6	48,7	58,4	9,6	15,5	12,2	24,1	42,3	33,4
2015	70,4	50,8	60,4	8,7	14,5	11,2	22,7	40,5	31,8
Umbria									
2008	74,1	56,7	65,3	3,1	6,8	4,8	23,6	39,1	31,4
2009	72,6	53,3	62,9	4,6	9,1	6,6	23,8	41,2	32,6
2010	72,5	53,0	62,6	5,1	8,5	6,6	23,6	42,0	32,9
2011	71,4	53,4	62,2	5,0	8,1	6,4	24,7	41,9	33,4
2012	69,9	53,3	61,5	8,0	11,2	9,5	23,8	39,8	31,9
2013	68,4	53,7	60,9	9,4	11,5	10,3	24,4	39,3	32,0
2014	68,7	53,6	61,0	10,3	12,6	11,3	23,2	38,6	31,0
2015	71,1	55,3	63,1	9,0	12,2	10,4	21,6	36,9	29,4

	Perugia			Terni			UMBRIA		
	Dipendenti	Indipende	Totale	Dipendenti	Indipende	Totale	Dipendenti	Indipende	Totale
2015									
Agricoltura	5	4	9	1	1	2	6	5	11
Industria	61	15	76	18	5	24	79	20	99
di cui: in senso stretto	51	8	59	13	2	16	64	11	75
di cui costruzioni	10	6	16	5	3	8	15	9	24
Servizi	133	54	187	44	18	62	177	72	250
commercio, alberghi e ristoranti	32	24	56	9	9	18	41	33	74
altre attività dei servizi	101	31	132	35	9	44	136	40	176
Totale	199	73	272	64	24	88	262	97	360
Distribuzione % per settore									
Agricoltura	2,3	6,0	3,3	1,4	2,8	1,8	2,1	5,2	3,0
Industria	30,7	19,9	27,8	28,7	22,4	27,0	30,2	20,5	27,6
di cui: in senso stretto	25,6	11,2	21,8	21,0	10,4	18,1	24,5	11,0	20,9
di cui costruzioni	5,1	8,7	6,0	7,8	12,1	8,9	5,7	9,5	6,7
Servizi	66,9	74,1	68,9	69,8	74,8	71,2	67,6	74,3	69,4
commercio, alberghi e ristoranti	16,3	32,1	20,5	14,2	38,1	20,7	15,8	33,6	20,6
altre attività dei servizi	50,7	42,0	48,3	55,7	36,7	50,5	51,9	40,7	48,9
Totale	100	100	100	100	100	100	100	100	100
Distribuzione % per posizione									
Agricoltura	51,5	48,4	100	57,8	42,2	100	52,5	47,5	100
Industria	80,7	19,3	100	77,4	22,6	100	79,9	20,1	100
di cui: in senso stretto	86,1	13,9	100	84,4	15,6	100	85,7	14,3	100
di cui costruzioni	61,3	38,7	100	63,3	36,7	100	61,9	38,1	100
Servizi	71,0	29,0	100	71,4	28,6	100	71,1	28,9	100
commercio, alberghi e ristoranti	57,9	42,1	100	49,8	50,2	100	55,9	44,1	100
altre attività dei servizi	76,5	23,5	100	80,2	19,8	100	77,5	22,5	100
Totale	73,0	27,0	100	72,8	27,2	100	73,0	27,0	100
2014									
Agricoltura	7	4	11	1	1	3	8	6	14
Industria	57	14	71	18	6	23	75	20	95
di cui: in senso stretto	49	8	57	13	2	15	61	10	71
di cui costruzioni	8	6	15	5	4	9	13	10	23
Servizi	129	52	182	42	16	58	172	68	240
commercio, alberghi e ristoranti	35	22	56	9	7	16	43	29	73
altre attività dei servizi	95	30	125	34	9	42	128	39	167
Totale	193	71	264	62	23	85	255	94	349
Variazione 2014-2015									
Agricoltura	-31,2	0,4	-18,9	-32,8	-48,3	-40,4	-31,5	-10,8	-23,0
Industria	7,2	0,8	5,9	2,3	-4,2	0,7	6,0	-0,6	4,6
di cui: in senso stretto	4,8	0,1	4,1	4,0	37,8	8,1	4,6	6,8	4,9
di cui costruzioni	20,9	1,7	12,7	-2,0	-24,1	-11,5	12,2	-8,0	3,6
Servizi	2,8	4,3	3,2	4,8	11,4	6,6	3,3	6,0	4,1
commercio, alberghi e ristoranti	-6,3	7,5	-1,0	1,2	24,9	11,9	-4,8	11,8	1,9
altre attività dei servizi	6,1	2,0	5,1	5,8	0,2	4,6	6,0	1,6	5,0
Totale	2,9	3,3	3,0	3,2	4,2	3,5	3,0	3,6	3,1

A livello territoriale, infine, nel 2015 il numero di occupati è cresciuto sia nella provincia di Perugia (272.000, +8.000) grazie alle crescite del manifatturiero e dei servizi, sia nella provincia di Terni (88.000, +3.000), in questo caso grazie ai servizi e al commercio; in entrambe le province la crescita ha riguardato sia la componente autonoma che quella alle dipendenze.

Il tasso di occupazione è aumentato in ugual misura sia a Perugia (64% +2,1 punti) che a Terni (60,4%, +2 punti). Dall'inizio della crisi la flessione occupazionale risulta più marcata nel territorio della provincia di Terni (da 90.000 a 88.000, -3%) che in quello di Perugia (277.000 a 272.000, -1,8%); da evidenziare che a Perugia superiore è stata la flessione del settore manifatturiero e delle costruzioni mentre a Terni maggiore è stata quella del settore agricolo. L'impatto sul tasso di occupazione, tenendo conto dell'andamento della popolazione residente, è stato tuttavia leggermente più marcato nella provincia di Perugia (-2,4 punti a fronte di -1,7 di Terni). La crescita dell'occupazione nel 2015 a Perugia ha riguardato principalmente gli uomini il cui tasso di occupazione è salito al 71,4% (+2,6 punti), un punto da quello degli uomini ternani (70,4%, +1,8 punti). Per le donne, invece, l'occupazione nel 2015 è aumentata più a Terni (50,8%, +2,1 punti) che a Perugia (56,9%, +1,7 punti).

Il numero delle persone in cerca di lavoro nel 2015 è diminuito di 2.000 unità a Perugia, attestandosi a quota 31.000, (in più del livello pre crisi) e di 1.000 a Terni, dove ora vi sono 11.000 disoccupati, rispettivamente ben 17.000 e 7.000 in più del 2008.

La presenza di disoccupazione si riconferma più alta nella provincia di Terni (11,2% a Terni e 10,2% a Perugia) anche se la flessione del 2015 è stata pressoché la stessa nelle due Province (-1 punto a Terni e -0,8 punti a Perugia), dove risulta maggiore anche l'incremento dall'inizio della crisi.

La disoccupazione per le donne è sensibilmente più diffusa a Terni (14,5% a fronte del 11,4% di Perugia) mentre al contrario per gli uomini è leggermente superiore a Perugia (9,1% contro 8,7%).

Continua ad essere nettamente maggiore l'inattività della popolazione ternana (31,8% a fronte del 28,6% di Perugia) e ciò avviene per gli uomini (22,7% a fronte del 21,2% di Perugia) e soprattutto per le donne (rispettivamente 40,5% e 35,7%).

Figura 1: Umbria - Partecipazione al mercato del lavoro della popolazione residente per sesso

Valori assoluti (in migliaia) e composizione percentuale

IV Trim 2015

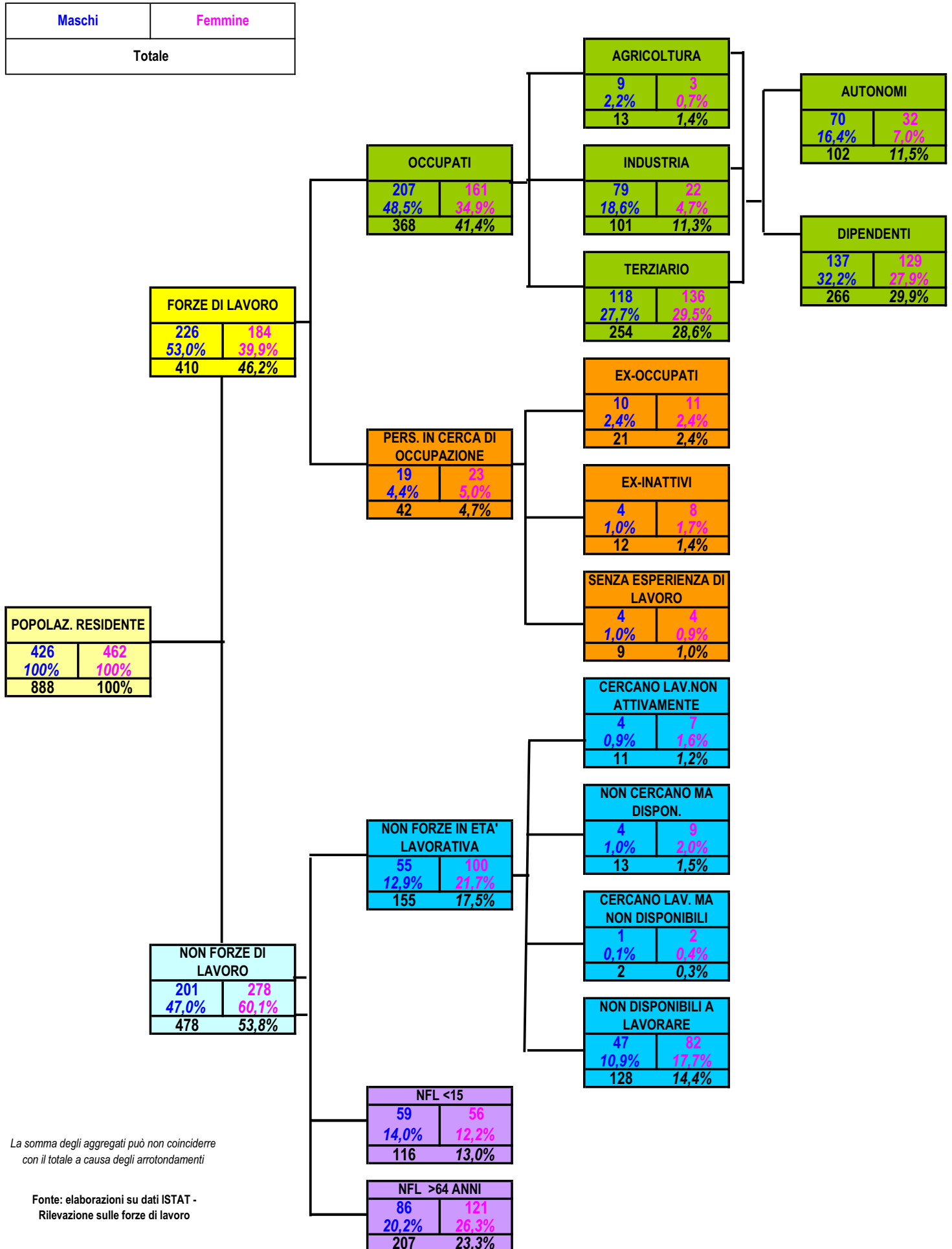

La somma degli aggregati può non coincidere con il totale a causa degli arrotondamenti

Fonte: elaborazioni su dati ISTAT - Rilevazione sulle forze di lavoro

Figura 2: Umbria - Partecipazione al mercato del lavoro della popolazione residente per sesso

Variazioni annue assolute (in migliaia) e percentuali

IV Trim 2014 / IV Trim 2015

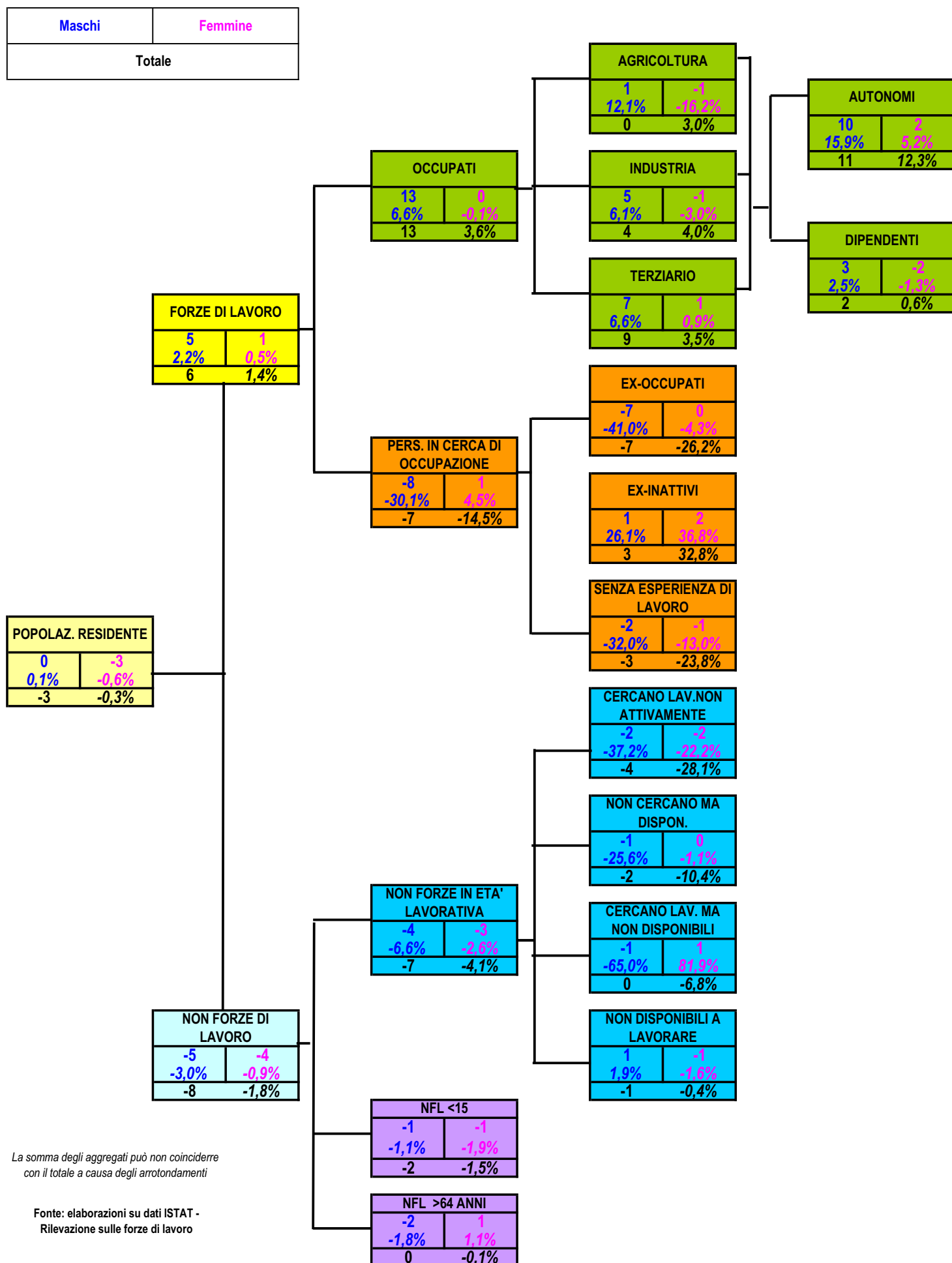

La somma degli aggregati può non coincidere con il totale a causa degli arrotondamenti

Fonte: elaborazioni su dati ISTAT - Rilevazione sulle forze di lavoro

Figura 3: Umbria - Partecipazione al mercato del lavoro della popolazione residente per sesso

Valori assoluti (in migliaia) e composizione percentuale

Media I Trim 2015-IV Trim 2015

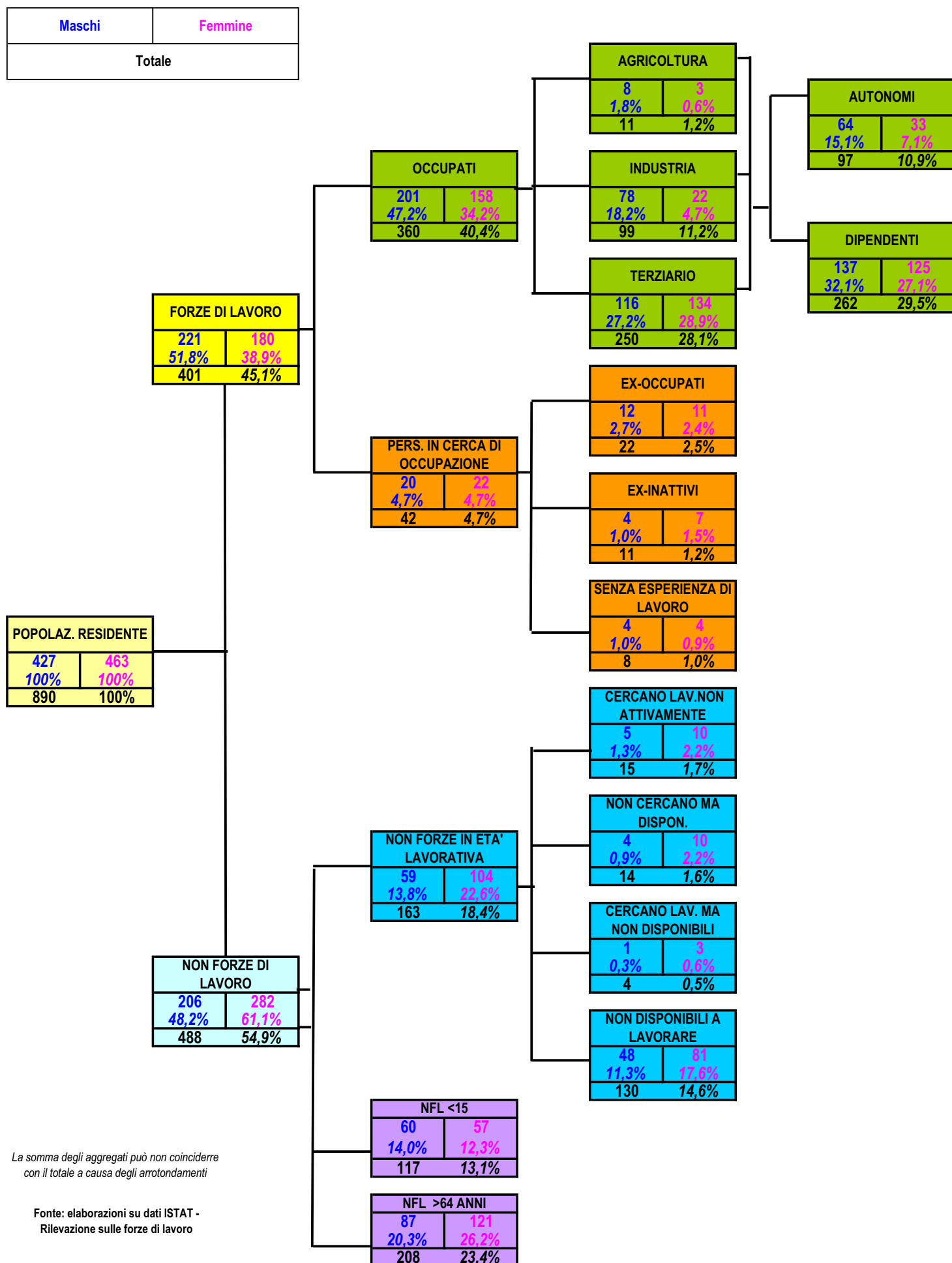

La somma degli aggregati può non coincidere con il totale a causa degli arrotondamenti

Fonte: elaborazioni su dati ISTAT - Rilevazione sulle forze di lavoro

Figura 4: Umbria - Partecipazione al mercato del lavoro della popolazione residente per sesso

Variazioni annue assolute (in migliaia) e percentuali

Media I Trim 2014-IV Trim 2014 / Media I Trim 2015-IV Trim 2015

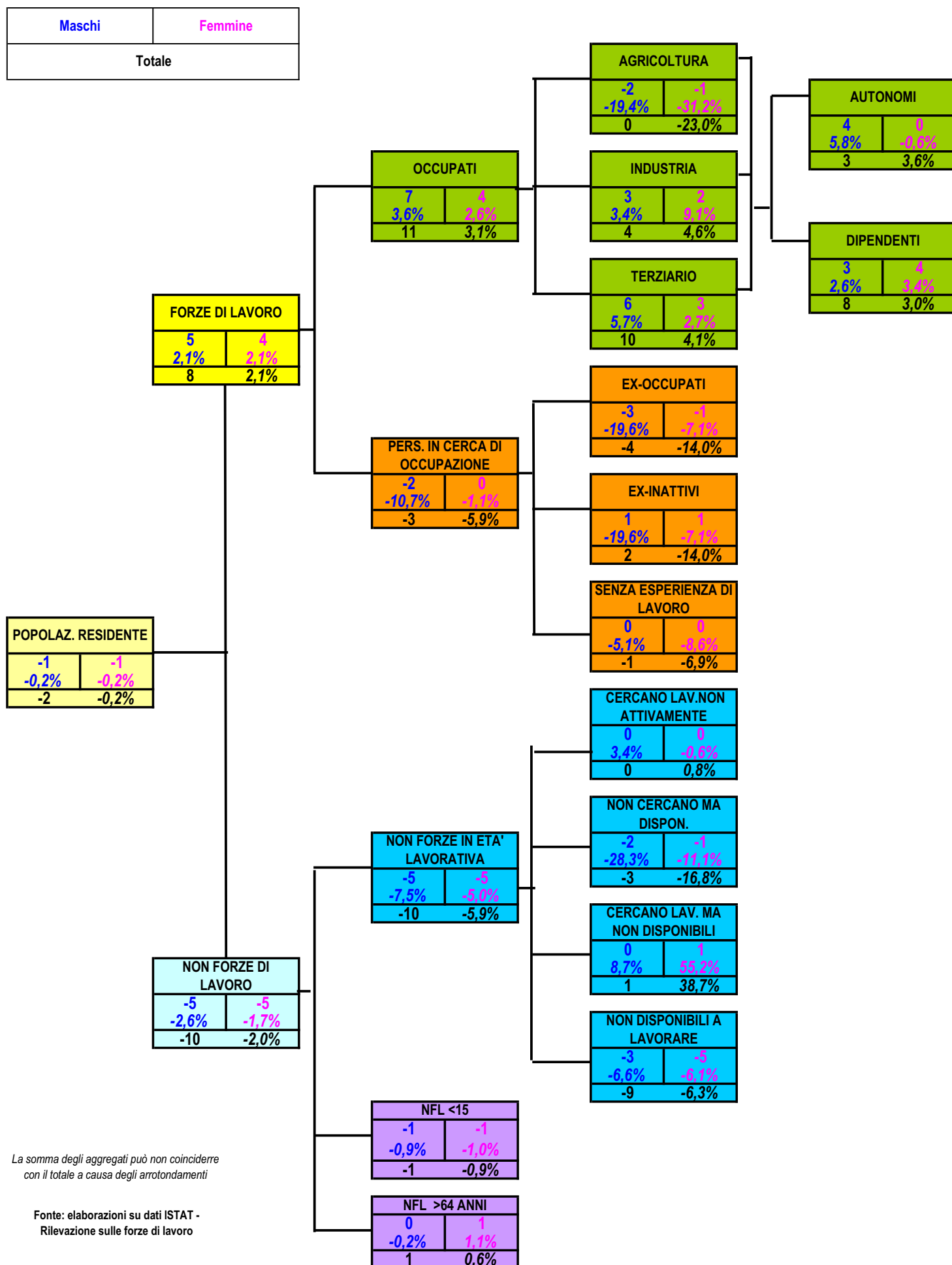

La somma degli aggregati può non coincidere con il totale a causa degli arrotondamenti

Fonte: elaborazioni su dati ISTAT - Rilevazione sulle forze di lavoro

Dati dei Centri per l'impiego

ASSUNZIONI E CESSAZIONI

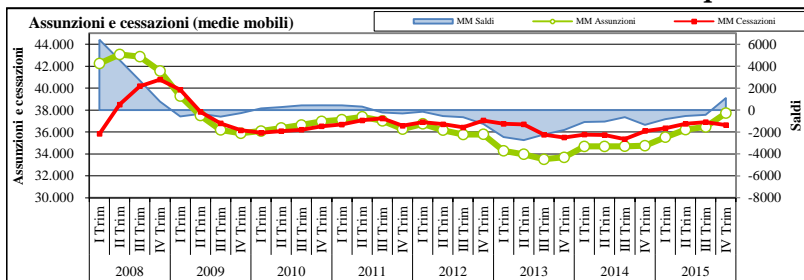

Assunzioni	IV Trim. 2015	III Trim. 2015	IV Trim. 2014	VAR ANNUA	VAR TRIM.	Gen.15- Dic.15	Gen.14- Dic.14	VAR ANNUA
MASCHI								
T. Determinato	11.850	13.581	11.269	5,2	-12,7	54.168	51.804	4,6
T. Indeterminato	5.269	3.360	2.231	136,2	56,8	16.735	10.855	54,2
Totale ingressi	17.119	16.941	13.500	26,8	1,1	70.903	62.659	13,2
Incidenza T.Indet.	30,8	19,8	16,5			23,6	17,3	
FEMMINE								
T. Determinato	14.164	12.713	16.272	-13,0	11,4	59.936	61.890	-3,2
T. Indeterminato	6.468	4.354	2.949	119,3	48,6	20.060	14.447	38,9
Totale ingressi	20.632	17.067	19.221	7,3	20,9	79.996	76.337	4,8
Incidenza T.Indet.	31,3	25,5	15,3			25,1	18,9	
TOTALE ASSUNZIONI								
T. Determinato	26.014	26.294	27.541	-5,5	-1,1	114.104	113.694	0,4
T. Indeterminato	11.737	7.714	5.180	126,6	52,2	36.795	25.302	45,4
Totale ingressi	37.751	34.008	32.721	15,4	11,0	150.899	138.996	8,6
Incidenza T.Indet.	31,1	22,7	15,8			24,4	18,2	
PRESENZA FEMMINILE								
T. Determinato	54,4	48,3	59,1			52,5	54,4	
T. Indeterminato	55,1	56,4	56,9			54,5	57,1	
Totale ingressi	54,7	50,2	58,7			53,0	54,9	

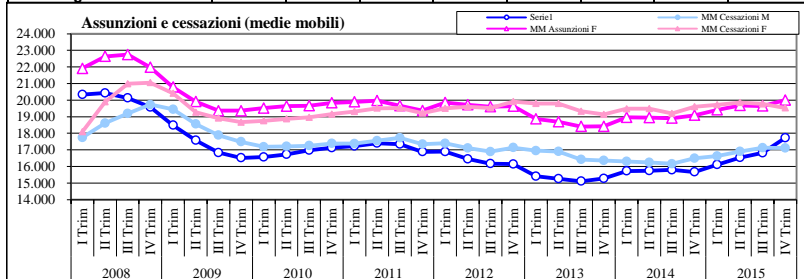

Cessazioni	IV Trim. 2015	III Trim. 2015	IV Trim. 2014	VAR ANNUA	VAR TRIM.	Gen.15- Dic.15	Gen.14- Dic.14	VAR ANNUA
MASCHI								
T. Determinato	20.644	11.966	19.726	4,7	72,5	52.955	49.793	6,4
T. Indeterminato	4.194	3.682	5.224	-19,7	13,9	15.460	16.168	-4,4
Totale Uscite	24.838	15.648	24.950	-0,4	58,7	68.415	65.961	3,7
Incidenza T.Indet.	16,9	23,5	20,9			22,6	24,5	
FEMMINE								
T. Determinato	18.745	10.782	20.137	-6,9	73,9	60.156	60.961	-1,3
T. Indeterminato	5.064	4.332	4.627	9,4	16,9	17.963	17.458	2,9
Totale Uscite	23.809	15.114	24.764	-3,9	57,5	78.119	78.419	-0,4
Incidenza T.Indet.	21,3	28,7	18,7			23,0	22,3	
TOTALE USCITE								
T. Determinato	39.389	22.748	39.863	-1,2	73,2	113.111	110.754	2,1
T. Indeterminato	9.258	8.014	9.851	-6,0	15,5	33.423	33.626	-0,6
Totale Uscite	48.647	30.762	49.714	-2,1	58,1	146.534	144.380	1,5
Incidenza T.Indet.	19,0	26,1	19,8			22,8	23,3	
PRESENZA FEMMINILE								
T. Determinato	47,6	47,4	50,5			53,2	55,0	
T. Indeterminato	54,7	54,1	47,0			53,7	51,9	
Totale Uscite	48,9	49,1	49,8			53,3	54,3	

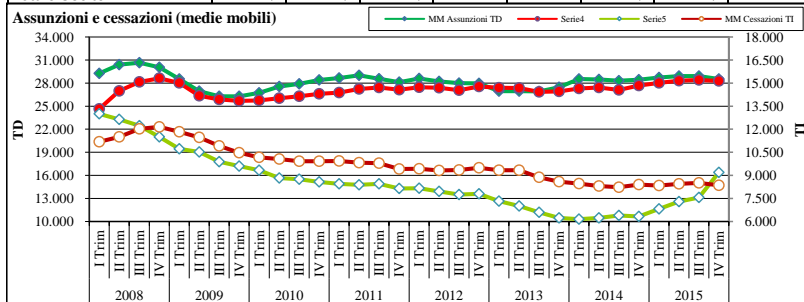

Trasformazioni da CFL-Inser.-TD a TI	IV Trim. 2015	III Trim. 2015	IV Trim. 2014	VAR ANNUA	VAR TRIM.	Gen.15- Dic.15	Gen.14- Dic.14	VAR ANNUA
Maschi	2.079	817	495	320,0	154,5	4.466	2.312	93,2
Femmine	1.387	602	345	302,0	130,4	3.185	1.724	84,7
Totale	3.466	1.419	840	312,6	144,3	7.651	4.036	89,6

Nell'ultimo trimestre del 2015 le assunzioni registrate dai Centri per l'impiego (37.751) hanno evidenziato un aumento del 15,4% rispetto allo stesso periodo dell'anno precedente (32.721). Nel complesso dell'anno si sono registrate 150.899, ben 11.903 assunzioni in più rispetto al 2014 (+8,6%).

Anche le cessazioni nel 2015 sono leggermente aumentate (146.534, +1,5%) nonostante il calo del IV trimestre (48.647, -2,1%); tuttavia, nel 2015 il numero di assunzioni si è mantenuto superiore a quello delle cessazioni così che il saldo dell'occupazione alle dipendenze e parasubordinata, dopo le perdite degli anni precedenti (-5.384 nel 2014), risulta positivo per oltre 4.300 unità.

L'aumento delle assunzioni nel 2015 ha riguardato entrambi i sessi (+13,2% per gli uomini e +4,8% per le donne) mentre quello delle cessazioni ha interessato solo gli uomini (+3,7% per gli uomini a fronte di -0,4% per le donne); dal loro confronto, tuttavia, emerge che nel 2015 la crescita occupazionale è stata più marcata per gli uomini (+2.488) che per le donne (+1.877).

Le donne continuano ad essere maggioritarie tanto negli ingressi (79.996 a fronte di 70.903, il 53%) quanto nelle uscite dall'occupazione (78.119 contro il 68.415 degli uomini, il 53,3%), un fenomeno imputabile al progressivo aumento della presenza femminile nel lavoro ma anche ad un maggior impiego delle donne in lavori di più breve durata, sebbene l'incidenza delle assunzioni a termine risulti per esse più contenuta.

La crescita delle assunzioni è stata prodotta quasi esclusivamente da quelle stabili (+45,4% fronte di +0,4% di quelle a termine); l'incidenza delle assunzioni stabili è pertanto risalita al 24,4%, ben 6,2 punti in più del 2014. Se per gli uomini sono cresciute entrambe le componenti (+4,6% quelle a termine e +54,2 quelle stabili), per le donne cresce solo la componente stabile (+38,9% a fronte di -3,2% di quella a termine); l'incidenza della componente stabile resta superiore per le donne (25,1% a fronte del 23,6%).

La crescita delle assunzioni nel 2015 è stata determinata essenzialmente dai contratti a tempo indeterminato (24.923, +100,7%). In crescita anche il tempo determinato (82.084, +2,1%) e il contratto di somministrazione (14.840, +22,7%). La forma contrattuale maggiormente adoperata continua ad essere il contratto a tempo determinato (54,4% degli ingressi). In ulteriore calo il contratto di apprendistato (-16,6%), che ora viene utilizzato solamente nel 2,5% degli ingressi; in flessione anche le collaborazioni coordinate e continuative/a progetto (-30,5%), utilizzate nel 4,4% dei casi, il lavoro occasionale/autonomo (-18,1%) – che ora incide per il 2% – e il contratto intermittente (-4,3%) utilizzato nel 4,7% delle assunzioni.

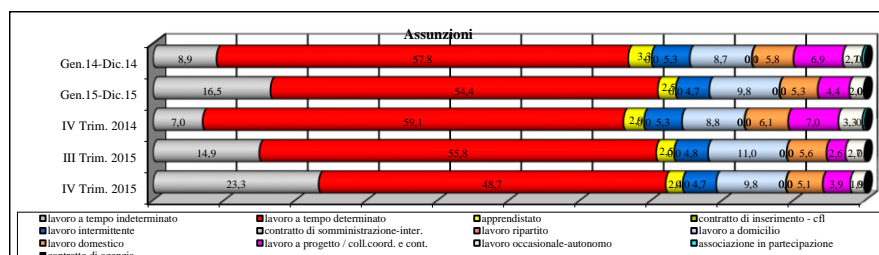

Assunzioni	IV Trim. 2015	III Trim. 2015	IV Trim. 2014	VAR ANNUA	VAR TRIM.	Gen.15-Dic.15	Gen.14-Dic.14	VAR ANNUA
lavoro a tempo indeterminato	8.790	5.082	2.285	284,7	73,0	24.923	12.419	100,7
lavoro a tempo determinato	18.402	18.960	19.342	-4,9	-2,9	82.084	80.380	2,1
apprendistato	900	859	944	-4,7	4,8	3.819	4.580	-16,6
contratto di inserimento - cfl	0	1	1	-100,0	-100,0	2	10	-80,0
lavoro intermittente	1.779	1.616	1.746	1,9	10,1	7.112	7.430	-4,3
contratto di somministrazione-inter.	3.687	3.752	2.865	28,7	-1,7	14.840	12.096	22,7
lavoro ripartito	0	4	2	-100,0	-100,0	8	8	0,0
lavoro a domicilio	18	5	13	38,5	260,0	55	70	-21,4
lavoro domestico	1.942	1.895	2.000	-2,9	2,5	8.049	8.069	-0,2
lavoro a progetto / coll.coord. e cont.	1.457	900	2.302	-36,7	61,9	6.680	9.617	-30,5
lavoro occasionale-autonomo	735	903	1.095	-32,9	-18,6	3.058	3.732	-18,1
associazione in partecipazione	9	19	118	-92,4	-52,6	214	532	-59,8
contratto di agenzia	32	12	8	300,0	166,7	55	53	3,8
Totale	37.751	34.008	32.721	15,4	11,0	150.899	138.996	8,6

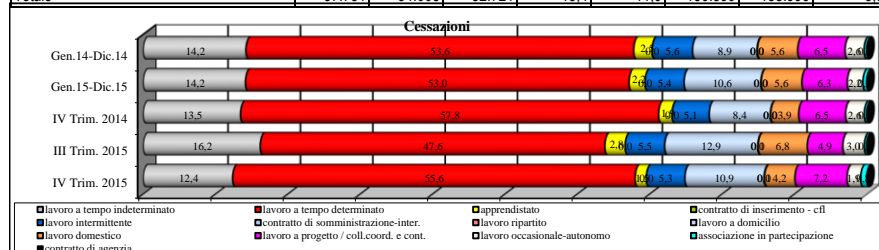

Cessazioni	IV Trim. 2015	III Trim. 2015	IV Trim. 2014	VAR ANNUA	VAR TRIM.	Gen.15-Dic.15	Gen.14-Dic.14	VAR ANNUA
lavoro a tempo indeterminato	6.024	4.983	6.697	-10,0	20,9	20.742	20.528	1,0
lavoro a tempo determinato	27.054	14.647	28.718	-5,8	84,7	77.667	77.358	0,4
apprendistato	751	862	922	-18,5	-12,9	3.238	3.661	-11,6
contratto di inserimento - cfl	0	0	2	-100,0	--	2	16	-87,5
lavoro intermittente	2.593	1.680	2.552	1,6	54,3	7.897	8.073	-2,2
contratto di somministrazione-inter.	5.322	3.957	4.200	26,7	34,5	15.546	12.856	20,9
lavoro ripartito	2	2	4	-50,0	0,0	11	6	83,3
lavoro a domicilio	29	16	22	31,8	81,3	64	68	-5,9
lavoro domestico	2.045	2.087	1.922	6,4	-2,0	8.244	8.049	2,4
lavoro a progetto / coll.coord. e cont.	3.503	1.511	3.220	8,8	131,8	9.181	9.438	-2,7
lavoro occasionale-autonomo	916	911	1.279	-28,4	0,5	3.164	3.784	-16,4
associazione in partecipazione	399	100	170	134,7	299,0	755	515	46,6
contratto di agenzia	9	6	6	50,0	50,0	23	28	-17,9
Totale	48.647	30.762	49.714	-2,1	58,1	146.534	144.380	1,5

Cessazioni	IV Trim. 2015	III Trim. 2015	IV Trim. 2014	VAR ANNUA	VAR TRIM.	Gen.15-Dic.15	Gen.14-Dic.14	VAR ANNUA
Licenz./Dim. giusta causa/Cess. Attività	4.319	3.446	5.666	-23,8	25,3	15.222	16.860	-9,7
Licenz. giusta causa/ Giust. mot. soggettivo	312	342	274	13,9	-8,8	1.137	1.090	4,3
Fine rap. a termine/stagionale	35.447	19.964	36.196	-2,1	77,6	101.278	98.522	2,8
Dimissioni/Ris. Consensuale/Pensionamento	6.305	5.516	5.565	13,3	14,3	22.480	21.370	5,2
Decadenza/Altro/ND	2.264	1.494	2.013	12,5	51,5	6.417	6.538	-1,9
Totale	48.647	30.762	49.714	-2,1	58,1	146.534	144.380	1,5

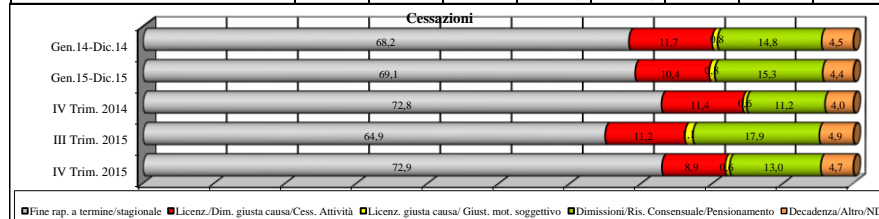

Assunzioni	IV Trim. 2015	III Trim. 2015	IV Trim. 2014	VAR ANNUA	VAR TRIM.	Gen.15-Dic.15	Gen.14-Dic.14	VAR ANNUA
Tempo Pieno	19.466	19.135	16.291	19,5	1,7	84.194	74.318	13,3
Tempo Parziale	15.107	12.231	12.276	23,1	23,5	53.381	47.672	12,0
Non definito	3.178	2.642	4.154	-23,5	20,3	13.324	17.006	-21,7
Totale	37.751	34.008	32.721	15,4	11,0	150.899	138.996	8,6
Incidenza part time	40,0	36,0	37,5			35,4	34,3	
Cessazioni	IV Trim. 2015	III Trim. 2015	IV Trim. 2014	VAR ANNUA	VAR TRIM.	Gen.15-Dic.15	Gen.14-Dic.14	VAR ANNUA
Tempo pieno	28.949	16.615	30.474	-5,0	74,2	81.241	79.645	2,0
Tempo Parziale	13.836	10.878	13.676	1,2	27,2	48.817	47.869	2,0
Non definito	5.862	3.269	5.564	5,4	79,3	16.476	16.866	-2,3
Totale	48.647	30.762	49.714	-2,1	58,1	146.534	144.380	1,5
Incidenza part time	28,4	35,4	27,5			33,3	33,2	
Trasformazioni	IV Trim. 2015	III Trim. 2015	IV Trim. 2014	VAR ANNUA	VAR TRIM.	Gen.15-Dic.15	Gen.14-Dic.14	VAR ANNUA
Trasformazioni da full time a part time	711	740	687	3,5	-3,9	2.950	2.672	10,4
Trasformazioni da part time a full time	679	594	524	29,6	14,3	2.501	2.054	21,8

L'incidenza delle forme stabili tra le entrate risulta superiore a quella che si ha tra le uscite per entrambi i sessi. Il confronto tra assunzioni e cessazioni, tenendo conto delle trasformazioni da contratti a termine a contratti a tempo indeterminato (7.651) - in forte aumento rispetto al 2014 (+3.615) - evidenzia che, contrariamente a quanto avvenuto negli anni precedenti si è verificata una contrazione occupazionale per la componente a termine (-6.658) sia per gli uomini che per le donne mentre la componente stabile ha registrato un notevole aumento (+11.023) sostanzialmente analogo per i due sessi. Tra le cause di chiusura nel 2015 diminuiscono i licenziamenti (15.222, -9,7%). Tornano ad aumentare invece le dimissioni anche a seguito dell'affievolirsi degli effetti della riforma pensionistica che aveva notevolmente ridotto le uscite generazionali (+5,2%); in crescita anche le cessazioni dei rapporti a termine che rappresentano ben 2/3 del totale delle uscite (101.278, +2,8%).

La crescita delle assunzioni è presente sia nella componente full time (+13,3%) che in quella part time (+12%) la cui incidenza è ora pari al 35,4%. Cresce sia il numero di trasformazioni da full time a part time (+10,4%) sia quello da part time a full time (+21,8%) la cui numerosità resta inferiore (2.501 contro 2.950 delle prime).

L'andamento positivo delle assunzioni nel 2015 si riscontra in tutti e tre i settori. Crescono infatti le assunzioni del settore agricolo (+2.409, +16,3%) sia quelle dell'industria (+3.062, +12,1%), grazie al manifatturiero (+14,9%) ed in minor misura alle costruzioni (+4,9%). All'interno del manifatturiero crescono tutti i comparti tranne l'abbigliamento (-7,2%) e le industrie conciarie (-7,6%); da evidenziare la crescita delle opportunità offerte dalla fabbricazione della carta, dalla metallurgia, dalla fabbricazione di altri prodotti della lavorazione di minerali non metalliferi e dalla fabbricazione di apparecchiature elettriche, elettroniche.

Il terziario ha fatto registrare la crescita percentualmente meno rilevante (+6,5%) ma continua ad essere il settore che offre il maggior numero di opportunità di lavoro. Al suo interno le assunzioni risultano in crescita in quasi tutti i comparti tranne nell'amministrazione pubblica, nell'istruzione, nelle attività artistiche, sportive, di intrattenimento e nelle altre attività di servizi. Il confronto con le cessazioni mostra saldi positivi dell'occupazione nel terziario (+3.496) con particolare riguardo alle attività di alberghi e ristoranti, nel commercio e nell'istruzione, ma anche nell'industria (+707) dove si sono registrate delle crescite sia nelle costruzioni (+202) che nel manifatturiero (+550) prodotte dalla metallurgia, dalla fabbricazione di prodotti chimici. In crescita anche l'occupazione agricola (+175).

	ASSUNZIONI								Distribuzione %		CESSAZIONI								Distribuzione %		SALDI	
	IV Trim. 2015	III Trim. 2015	IV Trim. 2014	VAR ANNUA	VAR TRIM.	Gen.15- Dic.15	Gen.14- Dic.14	VAR ANNUA	IV Trim. 2015	Gen.1 5- Dic.15	IV Trim. 2015	III Trim. 2015	IV Trim. 2014	VAR ANNUA	VAR TRIM.	Gen.15- Dic.15	Gen.14- Dic.14	VAR ANNUA	IV Trim. 2015	Gen.1 5- Dic.15	Gen.15- Dic.15	Gen.14- Dic.14
agricoltura, silvicoltura e pesca	3.004	3.839	2.133	40,8	-21,8	17.204	14.795	16,3	8,0	11,4	10.318	2.505	9.273	11,3	311,9	17.029	14.826	14,9	21,2	11,6	175	-31
estrazione di minerali da cave e miniere	17	8	16	6,3	112,5	57	74	-23,0	0,0	0,0	44	12	37	18,9	266,7	96	108	-11,1	0,1	0,1	-39	-34
industrie alimentari, delle bevande	1.215	922	1.060	14,6	31,8	4.309	4.104	5,0	3,2	2,9	1.646	1.130	1.741	-5,5	45,7	4.323	4.381	-1,3	3,4	3,0	-14	-277
industrie del tabacco	4	52	41	-90,2	-92,3	59	57	3,5	0,0	0,0	2	52	0	--	-96,2	60	56	7,1	0,0	0,0	-1	1
industrie tessili	169	110	163	3,7	53,6	586	551	6,4	0,4	0,4	217	161	189	14,8	34,8	637	601	6,0	0,4	0,4	-51	-50
industrie dell'abbigliamento	545	395	545	0,0	38,0	1.980	2.133	-7,2	1,4	1,3	480	523	544	-11,8	-8,2	1.973	2.150	-8,2	1,0	1,3	7	-17
industrie conciarie	33	17	31	6,5	94,1	110	119	-7,6	0,1	0,1	42	23	38	10,5	82,6	128	116	10,3	0,1	0,1	-18	3
industria del legno e dei prodotti in legno	268	249	175	53,1	7,6	1.133	922	22,9	0,7	0,8	300	333	374	-19,8	-9,9	1.177	1.242	-5,2	0,6	0,8	-44	-320
fabbricazione della carta e dei prodotti di carta	445	388	253	75,9	14,7	1.439	1.004	43,3	1,2	1,0	673	284	442	52,3	137,0	1.428	1.072	33,2	1,4	1,0	11	-68
stampa e riproduzione di supporti registrati	121	88	260	-53,5	37,5	483	464	4,1	0,3	0,3	143	130	302	-52,6	10,0	488	528	-7,6	0,3	0,3	-5	-64
fabbricazione di coke e di prodotti derivanti dal petrolio	0	1	0	--	-100,0	2	0	--	-	0,0	1	0	94	-98,9	--	4	108	-96,3	0,0	0,0	-2	-108
fabbricazione di prodotti chimici e di fibre sintetiche e artificiali	74	129	54	37,0	-42,6	421	395	6,6	0,2	0,3	88	83	151	-41,7	6,0	263	405	-35,1	0,2	0,2	158	-10
fabbricazione di articoli in gomma e materie plastiche	108	144	80	35,0	-25,0	563	488	15,4	0,3	0,4	134	190	171	-21,6	-29,5	570	501	13,8	0,3	0,4	-7	-13
fabbricazione di altri prodotti della lavorazione di minerali non metalliferi	137	172	85	61,2	-20,3	605	474	27,6	0,4	0,4	240	205	331	-27,5	17,1	731	839	-12,9	0,5	0,5	-126	-365
metallurgia e fabbricazione di prodotti in metallo	1.143	1.314	785	45,6	-13,0	4.902	4.044	21,2	3,0	3,2	1.589	1.356	1.754	-9,4	17,2	4.601	4.720	-2,5	3,3	3,1	301	-676
fabbricazione di apparecchiature elettriche, elettroniche, ottiche e a uso domestico	178	294	140	27,1	-39,5	941	684	37,6	0,5	0,6	291	238	817	-64,4	22,3	796	1.424	-44,1	0,6	0,5	145	-740
fabbricazione di macchine ed apparecchi meccanici	205	228	136	50,7	-10,1	890	790	12,7	0,5	0,6	221	274	308	-28,2	-19,3	815	820	-0,6	0,5	0,6	75	-30
fabbricazione di mezzi di trasporto	148	163	88	68,2	-9,2	716	517	38,5	0,4	0,5	271	176	167	62,3	54,0	668	548	21,9	0,6	0,5	48	-31
riparazione, manutenzione ed installazione di macchine ed apparecchiature	230	191	146	57,5	20,4	773	634	21,9	0,6	0,5	216	195	181	19,3	10,8	724	566	27,9	0,4	0,5	49	68
altre industrie manifatturiere	40	35	23	73,9	14,3	153	104	47,1	0,1	0,1	42	41	43	-2,3	2,4	129	114	13,2	0,1	0,1	24	-10
tot. Industria manifatturiera	5.063	4.892	4.065	24,6	3,5	20.065	17.484	14,8	13,4	13,3	6.596	5.394	7.647	-13,7	22,3	19.515	20.191	-3,3	13,6	13,3	550	-2.707
fornitura di energia elettrica, gas, vapore e aria condizionata	47	32	32	46,9	46,9	157	133	18,0	0,1	0,1	62	40	82	-24,4	55,0	161	141	14,2	0,1	0,1	-4	-8
fornitura di acqua; reti fognarie, attività di gestione dei rifiuti e risanamento	154	133	99	55,6	15,8	648	518	25,1	0,4	0,4	169	208	171	-1,2	-18,8	650	541	20,1	0,3	0,4	-2	-23
tot. Industria in senso stretto	5.281	5.065	4.212	25,4	4,3	20.927	18.209	14,9	14,0	13,9	6.871	5.654	7.937	-13,4	21,5	20.422	20.981	-2,7	14,1	13,9	505	-2.772
costruzioni	1.663	1.805	1.377	20,8	-7,9	7.429	7.085	4,9	4,4	4,9	2.025	1.856	2.495	-18,8	9,1	7.227	8.165	-11,5	4,2	4,9	202	-1.080
tot. Industria	6.944	6.870	5.589	24,2	1,1	28.356	25.294	12,1	18,4	18,8	8.896	7.510	10.432	-14,7	18,5	27.649	29.146	-5,1	18,3	18,9	707	-3.852
commercio all'ingrosso e al dettaglio; riparazione di autoveicoli e motocicli	3.395	2.143	2.088	62,6	58,4	10.968	8.794	24,7	9,0	7,3	3.052	2.279	2.746	11,1	33,9	9.978	9.304	7,2	6,3	6,8	990	-510
trasporto e magazzinaggio	1.012	944	705	43,5	7,2	3.941	3.178	24,0	2,7	2,6	1.120	796	1.114	0,5	40,7	3.580	3.608	-0,8	2,3	2,4	361	-430
attività dei servizi di alloggio e di ristorazione	6.017	5.595	5.167	16,5	7,5	24.595	22.732	8,2	15,9	16,3	7.053	5.968	7.108	-0,8	18,2	23.993	23.334	2,8	14,5	16,4	602	-602
servizi di informazione e comunicazione	566	388	459	23,3	45,9	2.275	1.701	33,7	1,5	1,5	695	463	666	4,4	50,1	2.179	1.754	24,2	1,4	1,5	96	-53
attività finanziarie e assicurative	108	73	49	120,4	47,9	333	231	44,2	0,3	0,2	105	84	141	-25,5	25,0	318	301	5,6	0,2	0,2	15	-70
attività immobiliari	67	43	38	76,3	55,8	269	174	54,6	0,2	0,2	42	45	60	-30,0	-6,7	224	198	13,1	0,1	0,2	45	-24
attività professionali, scientifiche e tecniche	632	332	376	68,1	90,4	2.084	1.835	13,6	1,7	1,4	638	487	656	-2,7	31,0	2.022	1.971	2,6	1,3	1,4	62	-136
noleggio, agenzie di viaggio, servizi di supporto alle imprese	2.725	1.951	1.810	50,6	39,7	8.916	8.363	6,6	7,2	5,9	3.247	1.871	2.779	16,8	73,5	8.659	8.276	4,6	6,7	5,9	257	87
amministrazione pubblica e difesa; assicurazione sociale obbligatoria	1.166	586	1.157	0,8	99,0	3.659	3.888	-5,9	3,1	2,4	1.382	612	1.208	14,4	125,8	4.003	3.881	3,1	2,8	2,7	-344	7
istruzione	6.352	5.711	7.924	-19,8	11,2	25.548	25.890	-1,3	16,8	16,9	5.679	2.414	7.480	-24,1	135,3	24.525	25.782	-4,9	11,7	16,7	1.023	108
sanità e assistenza sociale	1.244	1.036	797	56,1	20,1	4.786	3.597	33,1	3,3	3,2	1.394	1.042	1.082	28,8	33,8	4.284	3.308	29,5	2,9	2,9	502	289
attività artistiche, sportive, di intrattenimento e divertimento	1.305	1.575	1.413	-7,6	-17,1	5.196	5.506	-5,6	3,5	3,4	1.306	1.525	1.526	-14,4	-14,4	5.193	5.586	-7,0	2,7	3,5	3	-80
altre attività di servizi	1.219	992	993	22,8	22,9	4.511	4.853	-7,0	3,2	3,0	1.541	1.056	1.405	9,7	45,9	4.491	4.923	-8,8	3,2	3,1	20	-70
attività di famiglie e convivenze come datori di lavoro per personale domestico; produzione di beni e servizi indifferenziati per uso proprio da parte di famiglie e convivenze	1.967	1.907	2.007	-2,0	3,1	8.151	8.066	1,1	5,2	5,4	2.148	2.076	1.999	7,5	3,5	8.287	8.064	2,8	4,4	5,7	-136	2
tot. Terziario	27.775	23.276	24.983	11,2	19,3	105.232	98.808	6,5	73,6	69,7	29.402	20.718	29.970	-1,9	41,9	101.736	100.290	1,4	60,4	69,4	3.496	-1.482
Non Disp.	28	22	15	86,7	27,3	103	94	9,6	0,1	0,1	30	28	37	-18,9	7,1	118	113	4,4	0,1	0,1	-15	-19
Totale	37.751	34.008	32.721	15,4	11,0	150.899	138.996	8,6	100	100	48.647	30.762	49.714	-2,1	58,1	146.534	144.380	1,5	100	100	4.365	-5.384

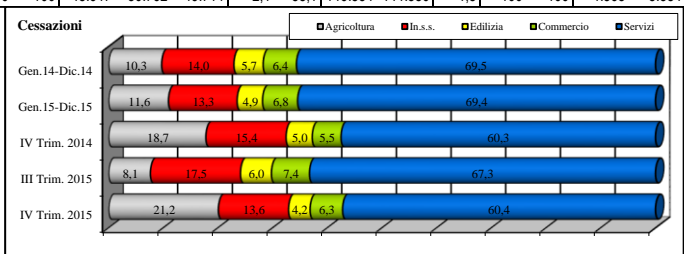
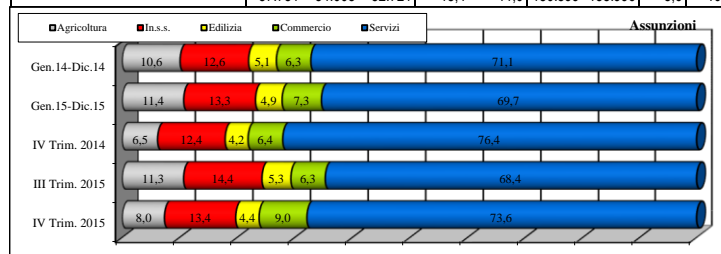

<div><div><div><25</div><div>25-34</div><div>35-44</div><div>45-54</div><div>55 e oltre</div></div></div> Assunzioni						<div><div><div><25</div><div>25-34</div><div>35-44</div><div>45-54</div><div>55 e oltre</div></div></div> Cessazioni					
Gen.14-Dic.14	14,6	28,6	27,9	19,7	9,2	12,8	28,0	27,8	20,3	11,2	
Gen.15-Dic.15	14,1	28,2	27,9	20,4	9,4	12,4	27,4	27,7	20,6	12,0	
IV Trim. 2014	14,2	29,1	29,1	19,5	8,0	11,7	26,3	27,9	20,8	13,3	
III Trim. 2015	15,7	27,1	27,4	20,2	9,5	15,3	27,7	26,0	19,2	11,7	
IV Trim. 2015	15,0	28,7	27,1	20,2	9,1	12,5	26,0	26,4	21,0	14,1	
Assunzioni	IV Trim. 2015	III Trim. 2015	IV Trim. 2014	VAR ANNUA	VAR TRIM.	Gen.15-Dic.15	Gen.14-Dic.14	VAR ANNUA			
<25	5.650	5.340	4.657	21,3	5,8	21.300	20.246	5,2			
25-34	10.840	9.232	9.536	13,7	17,4	42.543	39.756	7,0			
35-44	10.228	9.335	9.529	7,3	9,6	42.066	38.836	8,3			
45-54	7.613	6.868	6.384	19,3	10,8	30.821	27.432	12,4			
55 e oltre	3.420	3.233	2.615	30,8	5,8	14.169	12.726	11,3			
Totale ingressi	37.751	34.008	32.721	15,4	11,0	150.899	138.996	8,6			
Cessazioni	IV Trim. 2015	III Trim. 2015	IV Trim. 2014	VAR ANNUA	VAR TRIM.	Gen.15-Dic.15	Gen.14-Dic.14	VAR ANNUA			
<25	6.069	4.705	5.822	4,2	29,0	18.169	18.411	-1,3			
25-34	12.658	8.535	13.079	-3,2	48,3	40.155	40.424	-0,7			
35-44	12.840	7.994	13.879	-7,5	60,6	40.523	40.159	0,9			
45-54	10.205	5.915	10.331	-1,2	72,5	30.116	29.257	2,9			
55 e oltre	6.875	3.613	6.603	4,1	90,3	17.571	16.129	8,9			
Totale Uscite	48.647	30.762	49.714	-2,1	58,1	146.534	144.380	1,5			
<div><div><div><25</div><div>25-34</div><div>35-44</div><div>45-54</div><div>55 e oltre</div></div></div> Assunzioni						<div><div><div><25</div><div>25-34</div><div>35-44</div><div>45-54</div><div>55 e oltre</div></div></div> Cessazioni					
Gen.14-Dic.14	40,7	19,0	24,4	11,8	39,9	20,0	24,6	11,3			
Gen.15-Dic.15	39,7	19,2	24,9	12,2	39,8	19,8	24,5	11,9			
IV Trim. 2014	39,1	17,4	25,1	14,4	41,2	21,5	23,3	9,9			
III Trim. 2015	40,9	19,1	23,4	12,8	42,4	21,5	23,5	8,5			
IV Trim. 2015	40,0	17,5	24,9	13,6	43,4	20,4	22,0	10,1			
■ Nessun tit.ricon./N.D. ■ Max. licenza media ■ Qual. professionale ■ Diploma ■ Dipl. Univ./Laurea						■ Nessun tit.ricon./N.D. ■ Max. licenza media ■ Qual. professionale ■ Diploma ■ Dipl. Univ./Laurea					
Assunzioni	IV Trim. 2015	III Trim. 2015	IV Trim. 2014	VAR ANNUA	VAR TRIM.	Gen.15-Dic.15	Gen.14-Dic.14	VAR ANNUA			
Nessun tit.ricon./N.D.	15.099	13.907	12.785	18,1	8,6	59.842	56.620	5,7			
Max. licenza media	6.623	6.493	5.686	16,5	2,0	29.044	26.426	9,9			
Qual. professionale	1.485	1.321	1.301	14,1	12,4	6.063	5.615	8,0			
Diploma	9.417	7.950	8.223	14,5	18,5	37.575	33.942	10,7			
Dipl. Univ./Laurea	5.127	4.337	4.726	8,5	18,2	18.375	16.393	12,1			
Totale ingressi	37.751	34.008	32.721	15,4	11,0	150.899	138.996	8,6			
Incid.laureati e diplomati	38,5	36,1	39,6			37,1	36,2				
Cessazioni	IV Trim. 2015	III Trim. 2015	IV Trim. 2014	VAR ANNUA	VAR TRIM.	Gen.15-Dic.15	Gen.14-Dic.14	VAR ANNUA			
Nessun tit.ricon./N.D.	21.130	13.054	20.494	3,1	61,9	58.280	57.627	1,1			
Max. licenza media	9.939	6.603	10.685	-7,0	50,5	29.053	28.828	0,8			
Qual. professionale	1.941	1.249	2.055	-5,5	55,4	5.980	5.991	-0,2			
Diploma	10.726	7.228	11.572	-7,3	48,4	35.846	35.589	0,7			
Dipl. Univ./Laurea	4.911	2.628	4.908	0,1	86,9	17.375	16.345	6,3			
Totale Uscite	48.647	30.762	49.714	-2,1	58,1	146.534	144.380	1,5			
Incid.laureati e diplomati	32,1	32,0	33,1			36,3	36,0				
<div><div><div><25</div><div>25-34</div><div>35-44</div><div>45-54</div><div>55 e oltre</div></div></div> Assunzioni						<div><div><div><25</div><div>25-34</div><div>35-44</div><div>45-54</div><div>55 e oltre</div></div></div> Cessazioni					
Gen.14-Dic.14	19,6	6,0	6,4	24,8	10,0	7,3	25,7	0,0			
Gen.15-Dic.15	18,1	5,4	7,4	25,2	10,4	8,4	24,9	0,0			
IV Trim. 2014	19,6	6,0	5,8	25,3	9,6	6,5	21,7	0,0			
III Trim. 2015	19,4	5,0	6,3	24,9	10,6	9,6	24,0	0,0			
IV Trim. 2015	19,1	5,5	8,9	27,9	9,9	8,4	20,4	0,0			
■ I - Legislatori, dirigenti e imprend. ■ II - Prof.intel.scientif.e el.spec. ■ III - Professioni tecniche ■ IV - Impiegati ■ V - Prof.qual.commerc.e serv. ■ VI - Artigiani, op.speciale.e agric. ■ VII - Cond.impianti e op.semiq. ■ VIII - Professioni non qualificate ■ non disponibile						■ I - Legislatori, dirigenti e imprend. ■ II - Prof.intel.scientif.e el.spec. ■ III - Professioni tecniche ■ IV - Impiegati ■ V - Prof.qual.commerc.e serv. ■ VI - Artigiani, op.speciale.e agric. ■ VII - Cond.impianti e op.semiq. ■ VIII - Professioni non qualificate ■ non disponibile					
Assunzioni	IV Trim. 2015	III Trim. 2015	IV Trim. 2014	VAR ANNUA	VAR TRIM.	Gen.15-Dic.15	Gen.14-Dic.14	VAR ANNUA			
I - Legislatori, dirigenti e imprend.	75	70	68	10,3	7,1	293	350	-16,3			
II - Prof.intel.scientif.e el.spec.	7.217	6.603	8.148	-11,4	9,3	27.320	27.191	0,5			
III - Professioni tecniche	2.005	1.696	1.977	1,4	18,2	8.191	8.306	-1,4			
IV - Impiegati	3.342	2.128	1.889	76,9	57,0	11.137	8.902	25,1			
V - Prof.qual.commerc.e serv.	10.549	8.470	8.265	27,6	24,5	38.022	34.509	10,2			
VI - Artigiani, op.speciale.e agric.	3.720	3.618	3.128	18,9	2,8	15.692	13.902	12,9			
VII - Cond.impianti e op.semiq.	3.155	3.266	2.135	47,8	-3,4	12.707	10.109	25,7			
VIII - Professioni non qualificate	7.688	8.157	7.111	8,1	-5,7	37.536	35.727	5,1			
IX -Forze armate/non disponibile	0	0	0	-	-	1	0	-			
Totale ingressi	37.751	34.008	32.721	15,4	11,0	150.899	138.996	8,6			
Cessazioni	IV Trim. 2015	III Trim. 2015	IV Trim. 2014	VAR ANNUA	VAR TRIM.	Gen.15-Dic.15	Gen.14-Dic.14	VAR ANNUA			
I - Legislatori, dirigenti e imprend.	160	71	156	2,6	125,4	423	401	5,5			
II - Prof.intel.scientif.e el.spec.	6.933	3.702	7.886	-12,1	87,3	26.752	26.826	-0,3			
III - Professioni tecniche	2.664	1.721	2.856	-6,7	54,8	8.099	8.646	-6,3			
IV - Impiegati	3.275	2.311	3.025	8,3	41,7	10.188	9.569	6,5			
V - Prof.qual.commerc.e serv.	11.152	9.010	10.173	9,6	23,8	36.635	35.512	3,2			
VI - Artigiani, op.speciale.e agric.	5.053	3.732	5.546	-8,9	35,4	15.325	15.511	-1,2			
VII - Cond.impianti e op.semiq.	4.468	3.265	4.463	0,1	36,8	12.426	11.741	5,8			
VIII - Professioni non qualificate	14.940	6.950	15.605	-4,3	115,0	36.683	36.125	1,5			
IX -Forze armate/non disponibile	2	0	4	-50,0	-	3	49	-93,9			
Totale Uscite	48.647	30.762	49.714	-2,1	58,1	146.534	144.380	1,5			

Significativo, infine, che la crescita del tempo indeterminato assume valori nettamente superiori alla media nell'industria manifatturiera (4.266, +114,5%), nel commercio (3.663, +180%), nei servizi di alloggio e ristorazione (3.298, +139,3%) e in alcuni comparti del manifatturiero, in particolare nella metallurgia (1.019, +178,4%). Nel 2015 il numero di assunzioni è aumentato per tutte le fasce di età ed in modo particolare per gli over 45 (+12,4%) e per gli over 55 (+11,3%) per i quali sono aumentate principalmente le assunzioni a tempo indeterminato (+91,7% e +73,7%). Anche i giovani tra i 25 e i 34 anni hanno registrato delle crescite (+5,2% per gli under 25 e +7% per gli under 35), particolarmente evidenti quelle avvenute con il contratto a tempo indeterminato (+133%).

Sono aumentate sensibilmente le assunzioni di laureati (+12,1%) e diplomati (+10,7%), in particolar modo quelle a tempo indeterminato (+108% e +94,9%); in crescita anche quelle relative ai possessori di licenza media (+9,9%) e quelle dei possessori di una qualifica professionale (+8%). Risultano in crescita anche le assunzioni di coloro di cui non si conosce il titolo di studio o che possiedono un titolo non riconosciuto nel nostro Paese (+5,7%), per lo più cittadini provenienti da altre regioni (di cui non si dispone di tali informazioni in quanto non censite negli archivi dei Centri per l'impiego) e stranieri.

Con riferimento al tipo di professione svolta sono in crescita soprattutto le assunzioni degli impiegati (+25,1%) e degli operai semiqualeficati (macrogruppo VII, +25,7%). In calo le assunzioni delle professioni tecniche (-1,4%) e quelle dirigenziali (macrogruppo I, -16,3%); sostanzialmente invariate quelle relative a figure intellettuali, scientifiche e specializzate (macrogruppo II, +0,5%). Le assunzioni a tempo indeterminato sono cresciute particolarmente per gli impiegati (+164,7%).

	Assunzioni								Peso	
	IV Trim. 2015	III Trim. 2015	IV Trim. 2014	VAR ANNUA	VAR TRIM.	Gen.15- Dic.15	Gen.14- Dic.14	VAR ANNUA	IV Trim. 2015	Gen.15- Dic.15
Prime 50 professioni per numero di assunzioni										
Camerieri e professioni assimilate	3.283	3.062	3.057	7,4	7,2	13.100	12.354	6,0	8,7	8,7
Braccianti agricoli	1.866	2.593	1.252	49,0	-28,0	12.147	10.595	14,6	4,9	8,0
Professori di scuola primaria	1.586	984	2.061	-23,0	61,2	6.801	6.270	8,5	4,2	4,5
Addetti all'assistenza personale	1.580	1.529	1.374	15,0	3,3	6.305	5.749	9,7	4,2	4,2
Commessi delle vendite al minuto	1.885	1.214	1.292	45,9	55,3	5.832	5.074	14,9	5,0	3,9
Professori di scuola pre-primaria	975	616	1.719	-43,3	58,3	5.209	5.761	-9,6	2,6	3,5
Collaboratori domestici e professioni assimilate	964	886	1.025	-6,0	8,8	4.026	4.230	-4,8	2,6	2,7
Professori di scuola secondaria superiore	1.283	1.572	1.013	26,7	-18,4	3.686	3.288	12,1	3,4	2,4
Addetti agli affari generali	1.259	676	522	141,2	86,2	3.609	2.553	41,4	3,3	2,4
Bidelli e professioni assimilate	568	473	1.172	-51,5	20,1	3.468	3.975	-12,8	1,5	2,3
Cuochi in alberghi e ristoranti	825	665	696	18,5	24,1	3.364	3.291	2,2	2,2	2,2
Baristi e professioni assimilate	696	681	579	20,2	2,2	2.961	2.892	2,4	1,8	2,0
Personale non qualificato nei servizi di ristorazione	654	661	465	40,6	-1,1	2.711	2.312	17,3	1,7	1,8
Professori di scuola secondaria inferiore	861	927	786	9,5	-7,1	2.621	2.391	9,6	2,3	1,7
Facchini, addetti allo spostamento merci ed assimilati	671	610	700	-4,1	10,0	2.592	2.600	-0,3	1,8	1,7
Personale non qualificato delle attività industriali e professioni assimilate	648	633	421	53,9	2,4	2.575	2.317	11,1	1,7	1,7
Personale non qualificato addetto ai servizi di pulizia di uffici ed esercizi commerciali	558	609	424	31,6	-8,4	2.509	2.155	16,4	1,5	1,7
Manovali e personale non qualificato dell'edilizia civile e professioni assimilate	486	592	506	-4,0	-17,9	2.403	2.404	0,0	1,3	1,6
Compositori, musicisti e cantanti	429	876	572	-25,0	-51,0	2.242	2.218	1,1	1,1	1,5
Operai addetti a macchine confezionatrici di prodotti industriali	433	422	305	42,0	2,6	1.850	1.460	26,7	1,1	1,2
Specialisti nell'educazione e nella formazione di soggetti diversamente abili	673	737	523	28,7	-8,7	1.794	1.466	22,4	1,8	1,2
Conduttori di mezzi pesanti e camion	418	410	246	69,9	2,0	1.707	1.189	43,6	1,1	1,1
Addetti a funzioni di segreteria	437	286	208	110,1	52,8	1.421	1.009	40,8	1,2	0,9
Lavoratori forestali specializzati	346	344	314	10,2	0,6	1.349	1.254	7,6	0,9	0,9
Fonditori, operatori di altoforno, di convertitori e di forni di raffinazione (siderurgia)	215	387	250	-14,0	-44,4	1.224	1.117	9,6	0,6	0,8
Addetti all'informazione nei Call Center (senza funzioni di vendita)	364	210	258	41,1	73,3	1.116	964	15,8	1,0	0,7
Addetti alla gestione dei magazzini e e professioni assimilate	292	248	249	17,3	17,7	1.084	900	20,4	0,8	0,7
Muratori in pietra, mattoni, refrattari	215	244	205	4,9	-11,9	1.073	985	8,9	0,6	0,7
Operai addetti ai servizi di igiene e pulizia	281	265	190	47,9	6,0	1.069	1.002	6,7	0,7	0,7
Addetti alla preparazione, alla cottura e alla distribuzione di cibi	305	287	211	44,5	6,3	1.060	821	29,1	0,8	0,7
Personale non qualificato addetto alla pulizia nei servizi di alloggio e nelle navi	107	200	198	-46,0	-46,5	1.015	992	2,3	0,3	0,7
Personale non qualificato addetto all'imballaggio e al magazzino	274	185	228	20,2	48,1	988	936	5,6	0,7	0,7
Conduttori di macchine forestali	290	259	139	108,6	12,0	979	785	24,7	0,8	0,6
Agricoltori e operai agricoli specializzati di colture miste	99	180	103	-3,9	-45,0	935	855	9,4	0,3	0,6
Addetti ad archivi, schedari e professioni assimilate	244	151	199	22,6	61,6	902	863	4,5	0,6	0,6
Insegnanti di discipline artistiche e letterarie	311	187	290	7,2	66,3	886	982	-9,8	0,8	0,6
Autisti di taxi, conduttori di automobili, furgoni e altri veicoli	215	185	205	4,9	16,2	869	1.018	-14,6	0,6	0,6
Tecnici del marketing	83	86	182	-54,4	-3,5	819	1.180	-30,6	0,2	0,5
Personale non qualificato nei servizi ricreativi e culturali	281	196	204	37,7	43,4	814	969	-16,0	0,7	0,5
Addetti all'accoglienza nei servizi di alloggio e ristorazione	161	139	88	83,0	15,8	771	613	25,8	0,4	0,5
Conduttori di apparecchi per la lavorazione industriale di prodotti lattiero-caseari	209	213	119	75,6	-1,9	732	487	50,3	0,6	0,5
Professioni qualificate nei servizi sanitari e sociali	188	191	164	14,6	-1,6	726	545	33,2	0,5	0,5
Professioni sanitarie infermieristiche ed ostetriche	135	167	113	19,5	-19,2	675	502	34,5	0,4	0,4
Registi, direttori artistici, attori, sceneggiatori e scenografi	193	176	176	9,7	9,7	669	675	-0,9	0,5	0,4
Hostess, steward e professioni assimilate	579	23	30	1830,0	2417,4	642	211	204,3	1,5	0,4
Artigiani e addetti alle tintolavanderie	185	86	132	40,2	115,1	622	530	17,4	0,5	0,4
Conduttori di autobus, di tram e di filobus	179	175	113	58,4	2,3	612	560	9,3	0,5	0,4
Conduttori di macchinari per la fabbricazione di prodotti in carta e cartone	197	214	105	87,6	-7,9	587	350	67,7	0,5	0,4
Pasticcieri, gelatai e conservieri artigianali	232	89	294	-21,1	160,7	563	576	-2,3	0,6	0,4
Saldatori e tagliatori a fiamma	105	125	87	20,7	-16,0	520	417	24,7	0,3	0,3
Altre	8.428	7.082	6.957	21,1	19,0	32.665	30.354	7,6	22,3	21,6
Totale ingressi	37.751	34.008	32.721	15,4	11,0	150.899	138.996	8,6	100	100

Assunzioni a tempo indeterminato	IV Trim. 2015	III Trim. 2015	IV Trim. 2014	VAR ANNUA	VAR TRIM.	Gen.15- Dic.15	Gen.14- Dic.14	VAR ANNUA
AGRICOLTURA, SILVICOLTURA E PESCA	72	45	44	63,6	60,0	280	230	21,7
ESTRAZIONE DI MINERALI DA CAVE E MINIERE	3	7	2	50,0	-57,1	29	24	20,8
INDUSTRIA MANIFATTURIERA	1.364	805	478	185,4	69,4	4.266	1.989	114,5
altre industrie manifatturiere	21	9	5	320,0	133,3	45	21	114,3
fabbricazione della carta e dei prodotti di carta	35	18	4	775,0	94,4	85	36	136,1
fabbricazione di altri prodotti della lavorazione di minerali non metalliferi	56	39	24	133,3	43,6	171	93	83,9
fabbricazione di apparecchiature elettriche, elettroniche, ottiche e a uso domestico	73	35	17	329,4	108,6	199	70	184,3
fabbricazione di articoli in gomma e materie plastiche	40	15	8	400,0	166,7	94	38	147,4
fabbricazione di coke e di prodotti derivanti dal petrolio	0	0	0	—	—	0	0	—
fabbricazione di macchine ed apparecchi meccanici	60	73	14	328,6	-17,8	244	67	264,2
fabbricazione di mezzi di trasporto	40	19	12	233,3	110,5	109	61	78,7
fabbricazione di prodotti chimici e di fibre sintetiche e artificiali	39	36	5	680,0	8,3	145	24	504,2
industria del legno e dei prodotti in legno	93	50	42	121,4	86,0	276	129	114,0
industrie alimentari, delle bevande	177	86	58	205,2	105,8	583	252	131,3
industrie conciarie	9	5	4	125,0	80,0	29	11	163,6
industrie del tabacco	0	1	0	—	-100,0	1	0	—
industrie dell'abbigliamento	219	174	157	39,5	25,9	829	631	31,4
industrie tessili	45	15	10	350,0	200,0	125	66	89,4
metallurgia e fabbricazione di prodotti in metallo	340	176	99	243,4	93,2	1.019	366	178,4
riparazione, manutenzione ed installazione di macchine ed apparecchiature	85	38	14	507,1	123,7	222	96	131,3
stampa e riproduzione di supporti registrati	32	16	5	540,0	100,0	90	28	221,4
FORNITURA DI ENERGIA ELETTRICA, GAS, VAPORE E ARIA CONDIZIONATA	25	4	7	257,1	525,0	44	20	120,0
FORNITURA DI ACQUA; RETI FOGNARIE, ATTIVITÀ DI GESTIONE DEI RIFIUTI E RISANAMENTO	49	13	9	444,4	276,9	150	112	33,9
COSTRUZIONI	808	633	364	122,0	27,6	2.987	1.897	57,5
COMMERCIO ALL'INGROSSO E AL DETTAGLIO; RIPARAZIONE DI AUTOVEICOLI E MOTOCICLI	1.435	686	261	449,8	109,2	3.663	1.308	180,0
TRASPORTO E MAGAZZINAGGIO	403	232	136	196,3	73,7	1.172	708	65,5
ATTIVITÀ DEI SERVIZI DI ALLOGGIO E DI RISTORAZIONE	955	612	220	334,1	56,0	3.298	1.378	139,3
SERVIZI DI INFORMAZIONE E COMUNICAZIONE	265	73	28	846,4	263,0	565	157	259,9
ATTIVITÀ FINANZIARIE E ASSICURATIVE	65	42	16	306,3	54,8	179	54	231,5
ATTIVITÀ IMMOBILIARI	46	22	13	253,8	109,1	114	41	178,0
ATTIVITÀ PROFESSIONALI, SCIENTIFICHE E TECNICHE	366	97	30	1120,0	277,3	872	219	298,2
NOLEGGIO, AGENZIE DI VIAGGIO, SERVIZI DI SUPPORTO ALLE IMPRESE	724	357	246	194,3	102,8	2.062	1.292	59,6
AMMINISTRAZIONE PUBBLICA E DIFESA; ASSICURAZIONE SOCIALE OBBLIGATORIA	292	62	104	180,8	371,0	479	407	17,7
ISTRUZIONE	704	833	13	5315,4	-15,5	1.651	861	91,8
SANITÀ E ASSISTENZA SOCIALE	573	247	76	653,9	132,0	1.310	500	162,0
ATTIVITÀ ARTISTICHE, SPORTIVE, DI INTRATTENIMENTO E DIVERTIMENTO	282	162	138	104,3	74,1	854	689	23,9
ALTRE ATTIVITÀ DI SERVIZI	330	126	77	328,6	161,9	849	433	96,1
ATTIVITÀ DI FAMIGLIE E CONVIVENZE COME DATORI DI LAVORO PER PERSONALE DOMESTICO; PRODUZIONE DI BENI E SERVIZI INDIFFERENZIATI PER USO PROPRIO DA PARTE DI FAMIGLIE E CONVIVENZE	29	24	31	-6,5	20,8	100	127	-21,3
ORGANIZZAZIONI ED ORGANISMI EXTRATERRITORIALI	0	0	0	—	—	2	1	100,0
ND.	10	4	1	900,0	150,0	29	10	190,0
TOTALE CONTRATTI A T.I.	8.800	5.086	2.294	283,6	73,0	24.955	12.457	100,3

Assunzioni a tempo indeterminato	IV Trim. 2015	III Trim. 2015	IV Trim. 2014	VAR ANNUA	VAR TRIM.	Gen.15- Dic.15	Gen.14- Dic.14	VAR ANNUA
1. LEGISLATORI, IMPRENDITORI E ALTA DIRIGENZA	42	35	26	61,5	20,0	127	132	-3,8
2. PROFESSIONI INTELLETTUALI, SCIENTIFICHE E DI ELEVATA SPECIALIZZAZIONE	914	913	85	975,3	0,1	2.155	1.065	102,3
3. PROFESSIONI TECNICHE	749	351	177	323,2	113,4	2.052	910	125,5
4. PROFESSIONI ESECUTIVE NEL LAVORO D'UFFICIO	1.726	585	273	532,2	195,0	3.936	1.487	164,7
5. PROFESSIONI QUALIFICATE NELLE ATTIVITÀ COMMERCIALI E NEI SERVIZI	2.229	1.196	484	360,5	86,4	6.320	2.478	155,0
6. ARTIGIANI, OPERAI SPECIALIZZATI E AGRICOLTORI	1.199	744	483	148,2	61,2	3.985	2.295	73,6
7. CONDUTTORI DI IMPIANTI, OPERAI DI MACCHINARI FISSI E MOBILI E CONDUCENTI DI VEICOLI	698	356	223	213,0	96,1	1.945	1.107	75,7
8. PROFESSIONI NON QUALIFICATE	1.243	906	543	128,9	37,2	4.434	2.983	48,6
9. FORZE ARMATE	0	0	0	—	—	1	0	—
Contratti a tempo indeterminato	8.800	5.086	2.294	283,6	73,0	24.955	12.457	100,3

Assunzioni a tempo indeterminato	IV Trim. 2015	III Trim. 2015	IV Trim. 2014	VAR ANNUA	VAR TRIM.	Gen.15- Dic.15	Gen.14- Dic.14	VAR ANNUA
<30	1.974	1.085	520	279,6	81,9	5.677	2.437	133,0
30-44	4.073	2.463	1.082	276,4	65,4	11.719	5.962	96,6
45-54	1.960	1.084	490	300,0	80,8	5.426	2.830	91,7
55 e più	793	454	202	292,6	74,7	2.133	1.228	73,7
TOTALE CONTRATTI A T.I.	8.800	5.086	2.294	283,6	73,0	24.955	12.457	100,3

Assunzioni a tempo indeterminato	IV Trim. 2015	III Trim. 2015	IV Trim. 2014	VAR ANNUA	VAR TRIM.	Gen.15- Dic.15	Gen.14- Dic.14	VAR ANNUA
Nessun tit ricon./N.D.	3.635	2.102	1.305	178,5	72,9	8.530	6.275	35,9
Max. licenza media	1.616	943	442	265,6	71,4	4.027	2.516	60,1
Qual. professionale	293	192	70	318,6	52,6	690	426	62,0
Diploma	2.204	1.185	377	484,6	86,0	4.864	2.338	108,0
Dipl. Univ/Laurea	1.052	664	100	952,0	58,4	1.758	902	94,9
TOTALE CONTRATTI A T.I.	8.800	5.086	2.294	283,6	73,0	19.869	12.457	59,5

Assunzioni a tempo indeterminato	IV Trim. 2015	III Trim. 2015	IV Trim. 2014	VAR ANNUA	VAR TRIM.	Gen.15- Dic.15	Gen.14- Dic.14	VAR ANNUA
ITALIANI	7.220	4.038	1.516	376,3	78,8	19.598	9.114	115,0
ALTRI PAESI UE	690	379	266	159,4	82,1	2.033	1.174	73,2
PAESI EXTRA UE	890	669	512	73,8	33,0	3.324	2.169	53,3
TOTALE CONTRATTI A T.I.	8.800	5.086	2.294	283,6	73,0	24.955	12.457	100,3

Assunzioni	IV Trim. 2015	III Trim. 2015	IV Trim. 2014	VAR ANNUA	VAR TRIM.	Gen.15-Dic.15	Gen.14-Dic.14	VAR ANNUA
Italiani	29.820	26.233	25.944	14,9	13,7	116.771	107.296	8,8
Comunitari	2.882	2.686	2.656	8,5	7,3	12.321	12.463	-1,1
Non Comunitari	5.049	5.089	4.121	22,5	-0,8	21.807	19.237	13,4
Totale stranieri	7.931	7.775	6.777	17,0	2,0	34.128	31.700	7,7
Totale ingressi	37.751	34.008	32.721	15,4	11,0	150.899	138.996	8,6
Incidenza Stranieri	21,0	22,9	20,7			22,6	22,8	
Cessazioni	IV Trim. 2015	III Trim. 2015	IV Trim. 2014	VAR ANNUA	VAR TRIM.	Gen.15-Dic.15	Gen.14-Dic.14	VAR ANNUA
Italiani	36.727	23.116	38.236	-3,9	58,9	113.124	111.719	1,3
Comunitari	4.194	2.929	4.304	-2,6	43,2	12.191	12.813	-4,9
Non Comunitari	7.726	4.717	7.174	7,7	63,8	21.219	19.848	6,9
Totale stranieri	11.920	7.646	11.478	3,9	55,9	33.410	32.661	2,3
Totale Uscite	48.647	30.762	49.714	-2,1	58,1	146.534	144.380	1,5
Incidenza Stranieri	24,5	24,9	23,1			22,8	22,6	

Assunzioni	IV Trim. 2015	III Trim. 2015	IV Trim. 2014	VAR ANNUA	VAR TRIM.	Gen.15-Dic.15	Gen.14-Dic.14	VAR ANNUA
MASCHI								
CPI Perugia	7.008	6.590	5.534	26,6	6,3	28.996	25.994	11,5
CPI Città di Castello	3.061	3.773	2.714	12,8	-18,9	14.694	12.468	17,9
CPI Foligno	3.349	3.247	2.590	29,3	3,1	13.307	11.901	11,8
CPI Terni	3.016	2.470	2.074	45,4	22,1	10.532	9.167	14,9
CPI Orvieto	685	861	588	16,5	-20,4	3.374	3.129	7,8
Provincia di Perugia	13.418	13.610	10.838	23,8	-1,4	56.997	50.363	13,2
Provincia di Terni	3.701	3.331	2.662	39,0	11,1	13.906	12.296	13,1
Totale ingressi	17.119	16.941	13.500	26,8	1,1	70.903	62.659	13,2
FEMMINE								
CPI Perugia	8.985	7.079	8.111	10,8	26,9	33.685	32.552	3,5
CPI Città di Castello	3.543	3.412	3.334	6,3	3,8	14.580	13.414	8,7
CPI Foligno	3.475	2.969	3.653	-4,9	17,0	14.206	14.116	0,6
CPI Terni	3.844	2.792	3.147	22,1	37,7	13.696	12.538	9,2
CPI Orvieto	785	815	976	-19,6	-3,7	3.829	3.717	3,0
Provincia di Perugia	16.003	13.460	15.098	6,0	18,9	62.471	60.082	4,0
Provincia di Terni	4.629	3.607	4.123	12,3	28,3	17.525	16.255	7,8
Totale ingressi	20.632	17.067	19.221	7,3	20,9	79.996	76.337	4,8
TOTALE ASSUNZIONI								
CPI Perugia	15.993	13.669	13.645	17,2	17,0	62.681	58.546	7,1
CPI Città di Castello	6.604	7.185	6.048	9,2	-8,1	29.274	25.882	13,1
CPI Foligno	6.824	6.216	6.243	9,3	9,8	27.513	26.017	5,8
CPI Terni	6.860	5.262	5.221	31,4	30,4	24.228	21.705	11,6
CPI Orvieto	1.470	1.676	1.564	-6,0	-12,3	7.203	6.846	5,2
Provincia di Perugia	29.421	27.070	25.936	13,4	8,7	119.468	110.445	8,2
Provincia di Terni	8.330	6.938	6.785	22,8	20,1	31.431	28.551	10,1
Totale ingressi	37.751	34.008	32.721	15,4	11,0	150.899	138.996	8,6

Cessazioni	IV Trim. 2015	III Trim. 2015	IV Trim. 2014	VAR ANNUA	VAR TRIM.	Gen.15-Dic.15	Gen.14-Dic.14	VAR ANNUA
MASCHI								
CPI Perugia	9.871	6.321	9.560	3,3	56,2	28.268	26.802	5,5
CPI Città di Castello	5.275	3.361	5.159	2,2	56,9	14.324	12.879	11,2
CPI Foligno	4.712	3.036	5.000	-5,8	55,2	12.692	12.782	-0,7
CPI Terni	3.438	2.328	3.746	-8,2	47,7	9.833	10.222	-3,8
CPI Orvieto	1.542	602	1.485	3,8	156,1	3.298	3.276	0,7
Provincia di Perugia	19.858	12.718	19.719	0,7	56,1	55.284	52.463	5,4
Provincia di Terni	4.980	2.930	5.231	-4,8	70,0	13.131	13.498	-2,7
Totale Uscite	24.838	15.648	24.950	-0,4	58,7	68.415	65.961	3,7
FEMMINE								
CPI Perugia	10.094	6.258	10.239	-1,4	61,3	33.010	33.093	-0,3
CPI Città di Castello	4.402	2.980	4.471	-1,5	47,7	14.209	13.830	2,7
CPI Foligno	3.979	2.584	4.733	-15,9	54,0	13.795	14.784	-6,7
CPI Terni	4.188	2.678	3.957	5,8	56,4	13.326	12.913	3,2
CPI Orvieto	1.146	614	1.364	-16,0	86,6	3.779	3.799	-0,5
Provincia di Perugia	18.475	11.822	19.443	-5,0	56,3	61.014	61.707	-1,1
Provincia di Terni	5.334	3.292	5.321	0,2	62,0	17.105	16.712	2,4
Totale Uscite	23.809	15.114	24.764	-3,9	57,5	78.119	78.419	-0,4
TOTALE CESSAZIONI								
CPI Perugia	19.965	12.579	19.799	0,8	58,7	61.278	59.895	2,3
CPI Città di Castello	9.677	6.341	9.630	0,5	52,6	28.533	26.709	6,8
CPI Foligno	8.691	5.620	9.733	-10,7	54,6	26.487	27.566	-3,9
CPI Terni	7.626	5.006	7.703	-1,0	52,3	23.159	23.135	0,1
CPI Orvieto	2.688	1.216	2.849	-5,7	121,1	7.077	7.075	0,0
Provincia di Perugia	38.333	24.540	39.162	-2,1	56,2	116.298	114.170	1,9
Provincia di Terni	10.314	6.222	10.552	-2,3	65,8	30.236	30.210	0,1
Totale Uscite	48.647	30.762	49.714	-2,1	58,1	146.534	144.380	1,5

La graduatoria nel 2015 delle prime categorie professionali per numero di assunzioni registrate vede ai primi posti nella maggior parte dei casi professioni soggette ad un elevato turnover che spesso fanno sì che a un elevato numero di occasioni di lavoro non corrisponda un numero elevato di giorni lavorati. Il primo posto – con l'8,7% del totale delle assunzioni registrate nell'anno – è occupato dai camerieri e assimilati che hanno registrato una crescita rispetto all'anno precedente; il secondo dai braccianti agricoli, anch'essi in crescita (8%). Seguono poi nell'ordine i professori di scuola primaria (4,5%), gli addetti all'assistenza personale (4,2%), i commessi delle vendite al minuto (3,9%), i professori di scuola pre-primaria (3,5%), e i collaboratori domestici (2,7%). In generale si nota l'assenza nei primi posti delle professioni legate al comparto edilizio (la prima, manovali edili, occupa il diciottesimo posto con l'1,6% delle assunzioni).

L'aumento delle assunzioni ha riguardato sia i lavoratori italiani (+8,8%) che gli stranieri (+7,7%) ed in particolare quelli di nazionalità non comunitaria (+13,4% a fronte di -1,1% dei comunitari). Per la componente non comunitaria, tuttavia, le uscite sono calate (-4,9%) al contrario di quanto avvenuto per gli italiani (+1,3%); il confronto delle assunzioni con le cessazioni fa emergere per il 2015 una crescita occupazionale molto più rilevante per gli italiani (+3.647 unità, +718 unità per gli stranieri prodotta per 2/3 dalla componente extra comunitaria).

Le assunzioni nel 2015 sono cresciute in tutte e 5 le aree dei Centri per l'impiego (Provincia di Perugia +8,2% e Provincia di Terni +10,1%) soprattutto per la componente maschile (+13,2%). L'area del Centro per l'impiego di Perugia ha offerto il 41,5% delle opportunità lavorative registrate in Umbria nel 2015, di cui circa la metà in aziende operanti nel comune capoluogo (20,6%).

Anche il confronto con le cessazioni mostra che nel 2015 l'occupazione è aumentata in tutte e 5 le aree per entrambi i sessi. Terni, Foligno e Perugia mostrano i saldi occupazionali in termini assoluti più positivi.

	Assunzioni									PESO COMUNI		Cessazioni						PESO COMUNI		SALDI OCCUPAZIONALI		
	IV Trim. 2015	III Trim. 2015	IV Trim. 2014	VAR ANNUA	VAR TRIM.	Gen.15- Dic.15	Gen.14- Dic.14	VAR ANNUA	IV Trim. 2015	Gen.15- Dic.15	IV Trim. 2015	III Trim. 2015	IV Trim. 2014	VAR ANNUA	VAR TRIM.	Gen.15- Dic.15	Gen.14- Dic.14	VAR ANNUA	IV Trim. 2015	Gen.15- Dic.15	Gen.15- Dic.15	Gen.14- Dic.14
CPI Perugia	15.993	13.669	13.645	17,2	17,0	62.681	58.546	7,1	42,4	41,5	19.965	12.579	19.799	0,8	58,7	61.278	59.895	2,3	41,0	41,8	1.403	-1.349
ASSISI	1.354	1.490	1.123	20,6	-9,1	6.145	5.443	12,9	3,6	4,1	1.843	1.301	1.864	-1,1	41,7	5.897	5.682	3,8	3,8	4,0	248	-239
BASTIA UMBRA	1.002	719	891	12,5	39,4	3.759	3.545	6,0	2,7	2,5	1.032	641	1.208	-14,6	61,0	3.595	3.693	-2,7	2,1	2,5	164	-148
BETTONA	109	128	95	14,7	-14,8	463	619	-25,2	0,3	0,3	135	112	176	-23,3	20,5	433	654	-33,8	0,3	0,3	30	-35
CANNARA	91	69	87	4,6	31,9	378	384	-1,6	0,2	0,3	158	73	172	-8,1	116,4	387	390	-0,8	0,3	0,3	-9	-6
CASTIGLIONE DEL LAGO	429	470	456	-5,9	-8,7	2.062	2.004	2,9	1,1	1,4	632	519	800	-21,0	21,8	1.949	2.150	-9,3	1,3	1,3	113	-146
CITTA' DELLA PIEVE	263	243	203	29,6	8,2	923	857	7,7	0,7	0,6	337	212	237	42,2	59,0	930	875	6,3	0,7	0,6	-7	-18
COLLAZIONE	88	82	116	-24,1	7,3	561	555	1,1	0,2	0,4	252	103	300	-16,0	144,7	539	534	0,9	0,5	0,4	22	21
CORCIANO	1.182	1.019	1.059	11,6	16,0	4.315	4.272	1,0	3,1	2,9	1.190	976	1.250	-4,8	21,9	4.131	3.970	4,1	2,4	2,8	184	302
DERUTA	180	158	149	20,8	13,9	783	768	2,0	0,5	0,5	292	110	315	-7,3	165,5	759	843	-10,0	0,6	0,5	24	-75
FRATTA TODINA	15	23	12	25,0	-34,8	105	93	12,9	0,0	0,1	53	18	52	1,9	194,4	95	95	0,0	0,1	0,1	10	-2
MAGIONE	316	354	349	-9,5	-10,7	1.622	1.659	-2,2	0,8	1,1	396	376	564	-29,8	5,3	1.508	1.768	-14,7	0,8	1,0	114	-109
MARSCIANO	500	680	535	-6,5	-26,5	3.287	2.648	24,1	1,3	2,2	1.266	522	1.191	6,3	142,5	3.375	2.702	24,9	2,6	2,3	-88	-54
MASSA MARTANA	117	135	106	10,4	-13,3	480	431	11,4	0,3	0,3	115	76	132	-12,9	51,3	378	456	-17,1	0,2	0,3	102	-25
MONTE CASTELLO DI VIBIO	33	18	15	120,0	83,3	106	79	34,2	0,1	0,1	72	11	50	44,0	554,5	102	82	24,4	0,1	0,1	4	-3
PACIANO	31	27	26	19,2	14,8	179	155	15,5	0,1	0,1	91	37	63	44,4	145,9	182	133	36,8	0,2	0,1	-3	22
PANICALE	318	160	293	8,5	98,8	921	835	10,3	0,8	0,6	350	221	507	-31,0	58,4	857	997	-14,0	0,7	0,6	64	-162
PASSIGNANO SUL TRASIMENO	117	152	110	6,4	-23,0	671	622	7,9	0,3	0,4	215	160	243	-11,5	34,4	651	703	-7,4	0,4	0,4	20	-81
PERUGIA	8.757	6.627	6.992	25,2	32,1	31.094	28.728	8,2	23,2	20,6	9.800	6.116	8.935	9,7	60,2	30.664	29.267	4,8	20,1	20,9	430	-539
PIEGARO	101	122	120	-15,8	-17,2	467	538	-13,2	0,3	0,3	153	107	170	-10,0	43,0	478	539	-11,3	0,3	0,3	-11	-1
TODI	513	567	515	-0,4	-9,5	2.384	2.153	10,7	1,4	1,6	822	502	850	-3,3	63,7	2.431	2.178	11,6	1,7	1,7	-47	-25
TORGIANO	290	241	314	-7,6	20,3	1.236	1.596	-22,6	0,8	0,8	416	225	478	-13,0	84,9	1.208	1.626	-25,7	0,9	0,8	28	-30
TUORO SUL TRASIMENO	72	82	40	80,0	-12,2	377	325	16,0	0,2	0,2	184	105	165	11,5	75,2	378	331	14,2	0,4	0,3	-1	-6
VALFABRICA	115	103	39	194,9	11,7	363	237	53,2	0,3	0,2	161	56	77	109,1	187,5	351	227	54,6	0,3	0,2	12	10
CPI Città di Castello	6.604	7.185	6.048	9,2	-8,1	29.274	25.882	13,1	17,5	19,4	9.677	6.341	9.630	0,5	52,6	28.533	26.709	6,8	19,9	19,5	741	-827
CITERNA	110	156	101	8,9	-29,5	876	590	48,5	0,3	0,6	433	124	316	37,0	249,2	830	592	40,2	0,9	0,6	46	-2
CITTA' DI CASTELLO	2.004	2.328	1.795	11,6	-13,9	9.370	8.428	11,2	5,3	6,2	3.379	1.908	3.299	2,4	77,1	9.158	8.663	5,7	6,9	6,2	212	-235
COSTACCIARO	12	16	12	0,0	-25,0	70	68	2,9	0,0	0,0	32	23	34	-5,9	39,1	79	86	-8,1	0,1	0,1	-9	-18
FOSSATO DI VICO	326	266	210	55,2	22,6	1.121	980	14,4	0,9	0,7	326	250	273	19,4	30,4	993	1.018	-2,5	0,7	0,7	128	-38
GUBBIO	2.266	2.211	2.356	-3,8	2,5	9.474	8.323	13,8	6,0	6,3	2.477	2.156	2.813	-11,9	14,9	9.479	8.584	10,4	5,1	6,5	-5	-261
LISCIANA NICCONI	13	18	14	-7,1	-27,8	95	92	3,3	0,0	0,1	50	17	54	-7,4	194,1	97	94	3,2	0,1	0,1	-2	-2
MONTE SANTA MARIA TIBERINA	19	47	25	-24,0	-59,6	191	195	-2,1	0,1	0,1	93	49	78	19,2	89,8	224	197	13,7	0,2	0,2	-33	-2
MONTEONE	114	158	48	137,5	-27,8	490	385	27,3	0,3	0,3	221	112	150	47,3	97,3	434	445	-2,5	0,5	0,3	56	-60
PIETRALUNGA	61	55	33	84,8	10,9	237	220	7,7	0,2	0,2	92	52	91	1,1	76,9	203	237	-14,3	0,2	0,1	34	-17
SAN GIUSTINO	559	625	547	2,2	-10,6	2.570	2.461	4,4	1,5	1,7	955	566	1.074	-11,1	68,7	2.512	2.543	-1,2	2,0	1,7	58	-82
SCHEGGIA E PASCELUPPO	12	18	6	100,0	-33,3	53	45	17,8	0,0	0,0	16	13	9	77,8	23,1	53	47	12,8	0,0	0,0	0	-2
SIGILLO	76	94	115	-33,9	-19,1	336	413	-18,6	0,2	0,2	79	74	140	-43,6	6,8	330	462	-28,6	0,2	0,2	6	-49
UMBERTIDE	1.032	1.193	786	31,3	-13,5	4.391	3.682	19,3	2,7	2,9	1.524	997	1.299	17,3	52,9	4.141	3.741	10,7	3,1	2,8	250	-59
CPI Foligno	6.824	6.216	6.243	9,3	-9,8	27.513	26.017	5,8	18,1	18,2	8.691	5.620	9.733	-10,7	54,6	26.487	27.566	-3,9	17,9	18,1	1.026	-1.549
BEVAGNA	172	193	211	-18,5	-10,9	780	703	11,0	0,5	0,5	317	122	309	2,6	159,8	805	680	18,4	0,7	0,5	-25	23
CAMPELLO SUL CLITUNNO	116	93	68	70,6	24,7	368	257	43,2	0,3	0,2	185	82	125	48,0	125,6	344	298	15,4	0,4	0,2	24	-41
CASCIA	122	144	140	-12,9	-15,3	766	714	7,3	0,3	0,5	332	151	328	1,2	119,9	776	713	8,8	0,7	0,5	-10	1
CASTEL RITALDI	77	26	48	60,4	196,2	229	186	23,1	0,2	0,2	95	26	111	-14,4	265,4	187	214	-12,6	0,2	0,1	42	-28
CERRETO DI SPOLETO	92	118	106	-13,2	-22,0	384	301	27,6	0,2	0,3	109	59	104	4,8	84,9	380	301	26,2	0,2	0,3	4	0
FOLIGNO	2.133	1.687	1.839	16,0	26,4	7.697	7.157	7,5	5,7	5,1	2.166	1.505	2.268	-4,5	43,9	7.222	7.428	-2,8	4,5	4,9	475	-271
GIANO DELL'UMBRIA	139	143	115	20,9	-2,8	612	573	6,8	0,4	0,4	208	159	216	-3,7	30,8	647	571	13,3	0,4	0,4	-35	2
GUALDO CATTANEO	794	802	572	38,8	-1,0	3.172	2.798	13,4	2,1	2,1	948	748	909	4,3	26,7	2.930	2.824	3,8	1,9	2,0	242	-26
GUALDO TADINO	364	358	386	-5,7	1,7	1.526	1.459	4,6	1,0	1,0	372	296	484	-23,1	25,7	1.440	1.582	-9,0	0,8	1,0	86	-123
MONTEFALCO	145	210	119	21,8	-31,0	841	772	8,9	0,4	0,6	417	116	370	12,7	259,5	811	804	0,9	0,9	0,6	30	-32
MONTELEONE DI SPOLETO	10	9	10	0,0	11,1	61	53	15,1	0,0	0,0	46	11	37	24,3	318,2	66	55	20,0	0,1	0,0	-5	-2
NOCERA UMBRA	150	134	172	-12,8	11,9	693	764	-9,3	0,4	0,5	172	137	798	-78,4	25,5	704	1.412	-50,1	0,4	0,5	-11	-648
NORCIA	260	348	224	16,1	-25,3	1.239	1.091	13,6	0,7	0,8	401	303	359	11,7	32,3	1.187	1.114	6,6	0,8	0,8	52	-23
POGGIODOMO	1	1	1	0,0	0,0	2	5	-60,0	0,0	0,0	0	2	0	-	-100,0	3	4	-25,0	0,0	0,0	-1	1
PRECI	15	25	19	-21,1	-40,0	94	125	-24,8	0,0	0,1	25	38	35	-28,6	-34,2	91	115	-20,9	0,1	0,1	3	10
SANT'ANATOLIA DI NARCO	18	16	21	-14,3	12,5	69	99	-30,3	0,0	0,0	31	10	34	-8,8	210,0	64	81	-21,0	0,1	0,0	5	18
SCHEGGINO	15	10	11	36,4	50,0	55	64	-14,1	0,0	0,0	21	18	20	5,0	16,7	60	66	-9,1	0,0	0,0	-5	-2
SELLANO	11	10	6	83,3	10,0	64	61	4,9	0,0	0,0	22	13	19	15,8	69,2	53	58	-8,6	0,0	0,0	11	3
SPELLO	293	211	196	49,5	38,9	1.126	965	16,7	0,8	0,7	366	204	337	8,6	79,4	1.048	1.043	0,5	0,8	0,7	78	-78
SPOLETO	1.467	1.366	1.702	-13,8	7,4	6.156	6.674	-7,8	3,9	4,1	1.828	1.298	2.389	-23,5	40,8	6.105	6.889	-11,4	3,8	4,2	51	-215
TREVI	401	280	252	59,1	43,2	1.445	1.085	33,2	1,1	1,0	600	291	447	34,2	106,2							

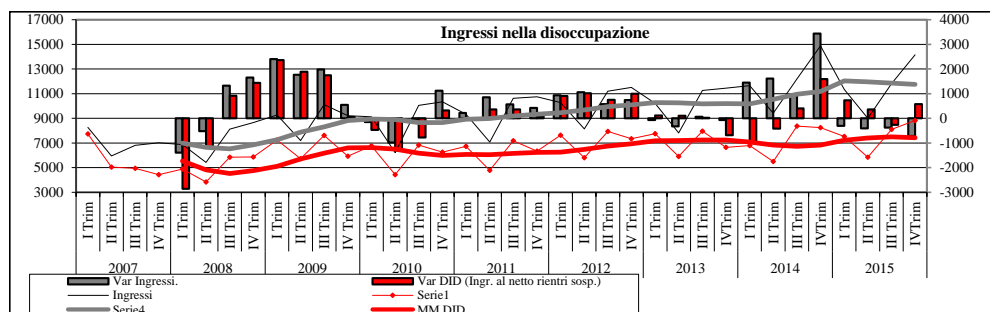

Ingressi nella disoccupazione	IV Trim. 2015	III Trim. 2015	IV Trim. 2014	VAR ANNUA	VAR TRIM.	Gen.15- Dic.15	Gen.14- Dic.14	VAR ANNUA
MASCHI								
Totale ingressi	6.955	5.632	7.432	-6,4	23,5	22.545	22.938	-1,7
di cui Iscrizioni (ingressi al netto dei rientri da sosp.)	4.038	3.525	4.434	-8,9	14,6	14.141	14.039	0,7
Incidenza rientri da sosp.	41,9	37,4	40,3			37,3	38,8	
FEMMINE								
Totale ingressi	7.205	6.190	7.448	-3,3	16,4	23.793	25.214	-5,6
di cui Iscrizioni (ingressi al netto dei rientri da sosp.)	4.790	4.576	3.813	25,6	4,7	16.170	14.863	8,8
Incidenza rientri da sosp.	33,5	26,1	48,8			32,0	41,1	
TOTALE								
Totale ingressi	14.160	11.822	14.880	-4,8	19,8	46.338	48.152	-3,8
di cui Iscrizioni (ingressi al netto dei rientri da sosp.)	8.828	8.101	8.247	7,0	9,0	30.311	28.902	4,9
Incidenza rientri da sosp.	37,7	31,5	44,6			34,6	40,0	
PRESENZA FEMMINILE								
Totale ingressi	50,9	52,4	50,1			51,3	52,4	
di cui Iscrizioni (ingressi al netto dei rientri da sosp.)	54,3	56,5	46,2			53,3	51,4	

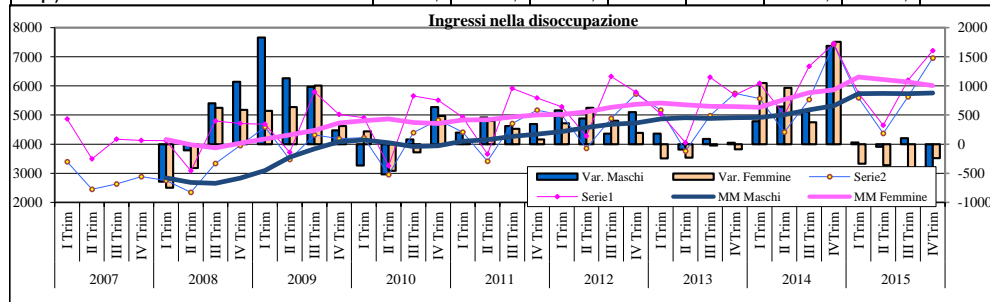

Uscite dalla disoccupazione	IV Trim. 2015	III Trim. 2015	IV Trim. 2014	VAR ANNUA	VAR TRIM.	Gen.15- Dic.15	Gen.14- Dic.14	VAR ANNUA
MASCHI								
Totale Uscite	4.468	34.263	3.798	17,6	-87,0	46.841	14.738	217,8
di cui Cancellazioni (Uscite al netto delle sospensioni da disoccup.)	2.671	31.753	1.553	72,0	-91,6	38.788	6.246	521,0
Incidenza uscite per sospensione	40,2	7,3	59,1			17,2	57,6	
FEMMINE								
Totale Uscite	4.921	49.874	4.801	2,5	-90,1	62.075	16.737	270,9
di cui Cancellazioni (Uscite al netto delle sospensioni da disoccup.)	3.117	48.100	1.826	70,7	-93,5	54.731	6.794	705,6
Incidenza uscite per sospensione	36,7	3,6	62,0			11,8	59,4	
TOTALE								
Totale Uscite	9.389	84.137	8.599	9,2	-88,8	108.916	31.475	246,0
di cui Cancellazioni (Uscite al netto delle sospensioni da disoccup.)	5.788	79.853	3.379	71,3	-92,8	93.519	13.040	617,2
Incidenza uscite per sospensione	38,4	5,1	60,7			14,1	58,6	
PRESENZA FEMMINILE								
Totale Uscite	52,4	59,3	55,8			57,0	53,2	
di cui Cancellazioni (Uscite al netto delle sospensioni da disoccup.)	53,9	60,2	54,0			58,5	52,1	

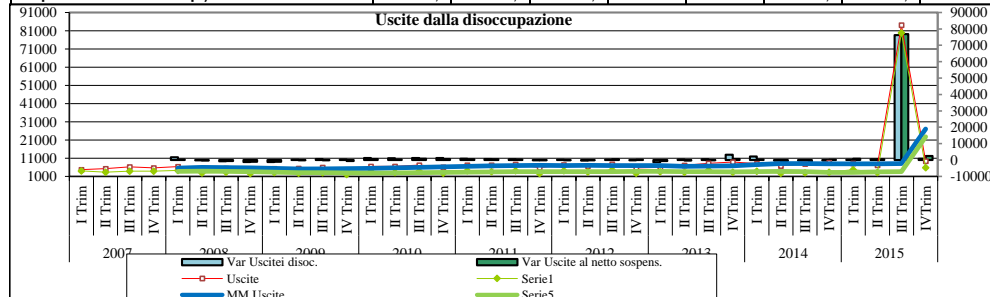

INGRESSI E USCITE DALLA DISOCCUPAZIONE

Nel 2015 si assiste ad un calo degli ingressi nella disoccupazione "amministrativa" (46.338, il 3,8% in meno del 2014) prodotto esclusivamente dai rientri dallo stato di sospensione da parte di quei soggetti che hanno perso un lavoro di breve durata il cui svolgimento, ai sensi della normativa precedente il Dlgs 150/2015, non comportava la perdita della disoccupazione (16.027, -19,6%); target che incide per il 33,2% del totale degli ingressi dell'anno. In crescita, invece, le dichiarazioni di immediata disponibilità (DID) rilasciate ai Centri per l'impiego (30.311, +4,9%), anche a seguito anche delle numerose adesioni registratesi al programma Garanzia Giovani. La situazione è ben visibile anche nell'ultimo trimestre con il calo degli ingressi (-4,8%) prodotto solo dalle sospensioni (-19,6%) e la crescita delle DID (+7%).

Le donne hanno registrato un maggiore calo rispetto agli uomini (-5,6% contro -1,7); al contrario considerando solamente le nuove DID, l'aumento è stato più marcato per le donne (+8,8% e +0,7% degli uomini).

Aumentano i precari (+15%) e gli inoccupati (+24,2%) mentre diminuiscono lievemente i disoccupati (-0,4%). Tra i soggetti con precedenti esperienze lavorative, che rappresentano l'84% del totale degli ingressi sono aumentati coloro che una volta perso il lavoro, non si sono immediatamente recati al CPI ad iscriversi (+3,2%).

Ingressi nella disoccupazione					Uscite dalla disoccupazione				
Gen.14-Dic.14	40,0	12,6	32,5	14,9	Gen.14-Dic.14	63,8	33,5	1,0	
Gen.15-Dic.15	34,6	9,7	34,8	20,8	Gen.15-Dic.15	15,5	21,0	63,4	
IV Trim. 2014	44,6	15,5	26,9	13,0	IV Trim. 2014	68,1	29,6	1,0	
III Trim. 2015	31,5	14,3	34,8	19,4	III Trim. 2015	5,6	13,5	80,9	
IV Trim. 2015	37,7	8,6	29,0	24,7	IV Trim. 2015	45,7	48,7	6,5	
<div><div></div>Ex sospesi<div></div>Ex occupati<div></div>Cessati (ex occup.non rient.imm.)<div></div>Altro-ND</div>					<div><div></div>Sospesi<div></div>Occupati<div></div>Altro</div>				
	IV Trim. 2015	III Trim. 2015	IV Trim. 2014	VAR ANNUA	VAR TRIM.	Gen.15- Dic.15	Gen.14- Dic.14	VAR ANNUA	
Ingressi nella disoccupazione									
Ex sospesi	5.332	3.721	6.633	-19,6	43,3	16.027	19.250	-16,7	
Ex occupati	1.221	1.690	2.304	-47,0	-27,8	4.515	6.085	-25,8	
Cessati (ex occupati non rientrati immediatamente)	4.110	4.118	4.006	2,6	-0,2	16.135	15.639	3,2	
Altro - N.D.	3.497	2.293	1.937	80,5	52,5	9.661	7.178	34,6	
Totale	14.160	11.822	14.880	-4,8	19,8	46.338	48.152	-3,8	
Uscite dalla disoccupazione									
Per Sospensione	4.294	4.680	5.856	-26,7	-8,2	16.930	20.084	-15,7	
Per Occupazione	4.576	11.386	2.547	79,7	-59,8	22.890	10.540	117,2	
Altro	519	68.071	196	164,8	-99,2	69.096	851	8019,4	
Totale	9.389	84.137	8.599	9,2	-88,8	108.916	31.475	246,0	
Ingressi nella disoccupazione					Uscite dalla disoccupazione				
Gen.14-Dic.14	85,9				88,1				
Gen.15-Dic.15	80,9				69,4				
IV Trim. 2014	88,2				78,8				
III Trim. 2015	81,4				67,4				
IV Trim. 2015	85,3				56,3				
<div><div></div>Dicoccupati<div></div>Precari<div></div>Inoccupati</div>					<div><div></div>Dicoccupati<div></div>Precari<div></div>Inoccupati</div>				
	IV Trim. 2015	III Trim. 2015	IV Trim. 2014	VAR ANNUA	VAR TRIM.	Gen.15- Dic.15	Gen.14- Dic.14	VAR ANNUA	
Ingressi nella disoccupazione									
Dicoccupati	12.074	9.623	13.121	-8,0	25,5	37.500	41.349	-9,3	
Precari	201	131	173	16,2	53,4	1.565	948	65,1	
Inoccupati	1.885	2.068	1.586	18,9	-8,8	7.273	5.855	24,2	
Totale	14.160	11.822	14.880	-4,8	19,8	46.338	48.152	-3,8	
di cui al netto dei rientri									
Dicoccupati	6.749	5.904	6.490	4,0	14,3	22.387	22.481	-0,4	
Precari	194	129	171	13,5	50,4	651	566	15,0	
Inoccupati	1.885	2.068	1.586	18,9	-8,8	7.273	5.855	24,2	
Totale	8.828	8.101	8.247	7,0	9,0	30.311	28.902	4,9	
Uscite dalla disoccupazione									
Dicoccupati	5.284	56.672	6.775	-22,0	-90,7	75.614	27.736	172,6	
Precari	3.774	10.167	1.584	138,3	-62,9	14.808	2.538	483,5	
Inoccupati	331	17.298	240	37,9	-98,1	18.494	1.201	1439,9	
Totale	9.389	84.137	8.599	9,2	-88,8	108.916	31.475	246,0	
Ingressi nella disoccupazione					Uscite dalla disoccupazione				
Gen.14-Dic.14	79,4				84,7				
Gen.15-Dic.15	78,6				73,1				
IV Trim. 2014	80,9				85,0				
III Trim. 2015	82,1				69,6				
IV Trim. 2015	76,4				85,8				
<div><div></div>Italiani<div></div>Comunitari<div></div>Non Comunitari</div>					<div><div></div>Italiani<div></div>Comunitari<div></div>Non Comunitari</div>				
	IV Trim. 2015	III Trim. 2015	IV Trim. 2014	VAR ANNUA	VAR TRIM.	Gen.15- Dic.15	Gen.14- Dic.14	VAR ANNUA	
Ingressi nella disoccupazione									
Italiani	10.816	9.705	12.037	-10,1	11,4	36.416	38.251	-4,8	
Comunitari	1.096	743	937	17,0	47,5	3.336	3.445	-3,2	
Non Comunitari	2.248	1.374	1.906	17,9	63,6	6.586	6.456	2,0	
Tot. Stranieri	3.344	2.117	2.843	17,6	58,0	9.922	9.901	0,2	
Totale	14.160	11.822	14.880	-4,8	19,8	46.338	48.152	-3,8	
di cui al netto dei rientri									
Italiani	6.364	6.558	6.349	0,2	-3,0	22.812	21.963	3,9	
Comunitari	842	583	665	26,6	44,4	2.678	2.532	5,8	
Non Comunitari	1.622	960	1.233	31,5	69,0	4.821	4.407	9,4	
Tot. Stranieri	2.464	1.543	1.898	29,8	59,7	7.499	6.939	8,1	
Totale	8.828	8.101	8.247	7,0	9,0	30.311	28.902	4,9	
Uscite dalla disoccupazione									
Italiani	8.058	58.524	7.310	10,2	-86,2	79.577	26.670	198,4	
Comunitari	382	8.967	382	0,0	-95,7	10.050	1.532	556,0	
Non Comunitari	949	16.646	907	4,6	-94,3	19.289	3.273	489,3	
Tot. Stranieri	1.331	25.613	1.289	3,3	-94,8	29.339	4.805	510,6	
Totale	9.389	84.137	8.599	9,2	-88,8	108.916	31.475	246,0	

La stessa analisi condotta solamente sulle nuove DID mostra un incremento delle iscrizioni di lavoratori precari (+15%) e di inoccupati (+24,2%) mentre calano leggermente i disoccupati (-0,4%). Il numero delle uscite nel 2015 (108.916), invece, risulta sensibilmente più elevato che in passato a seguito delle cancellazioni effettuate dai Centri per l'impiego di coloro che, non avendo provveduto al rinnovo del patto di servizio, ne avevano uno scaduto o ne erano privi. Relativamente alla nazionalità al calo degli ingressi da parte degli italiani (-4,8%) è corrisposto un lieve aumento da parte degli stranieri (+0,2%) evidenziato solo per la componente non comunitaria (+2%). L'analisi delle sole DID mostra, invece, una crescita sia per gli italiani che per gli stranieri, più marcata nel caso dei non comunitari (+9,4%).

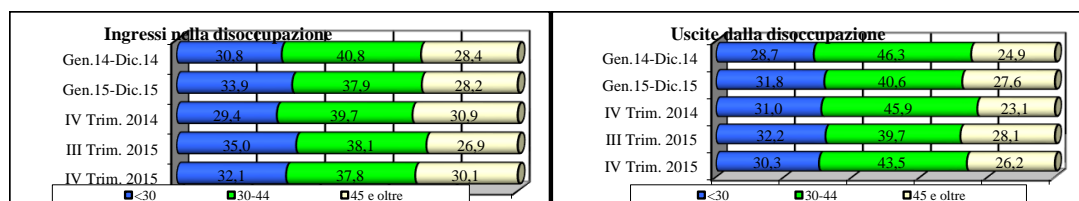

Ingressi nella disoccupazione	IV Trim. 2015	III Trim. 2015	IV Trim. 2014	VAR ANNUA	VAR TRIM.	Gen.15-Dic.15	Gen.14-Dic.14	VAR ANNUA
Ingressi nella disoccupazione								
<30	4.542	4.141	4.371	3,9	9,7	15.696	14.829	5,8
30-44	5.350	4.506	5.904	-9,4	18,7	17.572	19.626	-10,5
45 e oltre	4.268	3.175	4.605	-7,3	34,4	13.070	13.697	-4,6
Totale	14.160	11.822	14.880	-4,8	19,8	46.338	48.152	-3,8

Ingressi nella disoccupazione								
<30	3.160	3.068	2.773	14,0	3,0	11.565	10.150	13,9
30-44	3.046	2.890	2.751	10,7	5,4	10.437	10.387	0,5
45 e oltre	2.622	2.143	2.723	-3,7	22,4	8.309	8.365	-0,7
Totale	8.828	8.101	8.247	7,0	9,0	30.311	28.902	4,9

Uscite dalla disoccupazione								
<30	2.843	27.083	2.663	6,8	-89,5	34.682	9.049	283,3
30-44	4.085	33.385	3.950	3,4	-87,8	44.193	14.582	203,1
45 e oltre	2.461	23.669	1.986	23,9	-89,6	30.041	7.844	283,0
Totale	9.389	84.137	8.599	9,2	-88,8	108.916	31.475	246,0

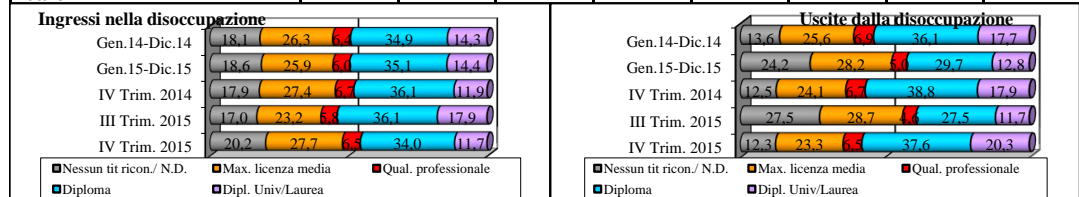

Ingressi nella disoccupazione	IV Trim. 2015	III Trim. 2015	IV Trim. 2014	VAR ANNUA	VAR TRIM.	Gen.15-Dic.15	Gen.14-Dic.14	VAR ANNUA
Ingressi nella disoccupazione								
Nessun tit ricon./ N.D.	2.858	2.009	2.665	7,2	42,3	8.629	8.719	-1,0
Max. licenza media	3.924	2.739	4.076	-3,7	43,3	12.001	12.663	-5,2
Qual. professionale	920	684	1.004	-8,4	34,5	2.767	3.102	-10,8
Diploma	4.808	4.273	5.367	-10,4	12,5	16.253	16.799	-3,3
Dipl. Univ/Laurea	1.650	2.117	1.768	-6,7	-22,1	6.688	6.869	-2,6
Totale	14.160	11.822	14.880	-4,8	19,8	46.338	48.152	-3,8

di cui al netto dei rientri								
Nessun tit ricon./ N.D.	2.102	1.541	1.829	14,9	36,4	6.571	6.049	8,6
Max. licenza media	2.403	1.630	2.280	5,4	47,4	7.329	7.340	-0,1
Qual. professionale	522	367	507	3,0	42,2	1.556	1.568	-0,8
Diploma	2.797	2.852	2.761	1,3	-1,9	10.176	9.679	5,1
Dipl. Univ/Laurea	1.004	1.711	870	15,4	-41,3	4.679	4.266	9,7
Totale	8.828	8.101	8.247	7,0	9,0	30.311	28.902	4,9

Uscite dalla disoccupazione								
Nessun tit ricon./ N.D.	1.151	23.111	1.071	7,5	-95,0	26.371	4.295	514,0
Max. licenza media	2.192	24.178	2.071	5,8	-90,9	30.744	8.073	280,8
Qual. professionale	610	3.879	577	5,7	-84,3	5.487	2.170	152,9
Diploma	3.532	23.145	3.340	5,7	-84,7	32.394	11.363	185,1
Dipl. Univ/Laurea	1.904	9.824	1.540	23,6	-80,6	13.920	5.574	149,7
Totale	9.389	84.137	8.599	9,2	-88,8	108.916	31.475	246,0

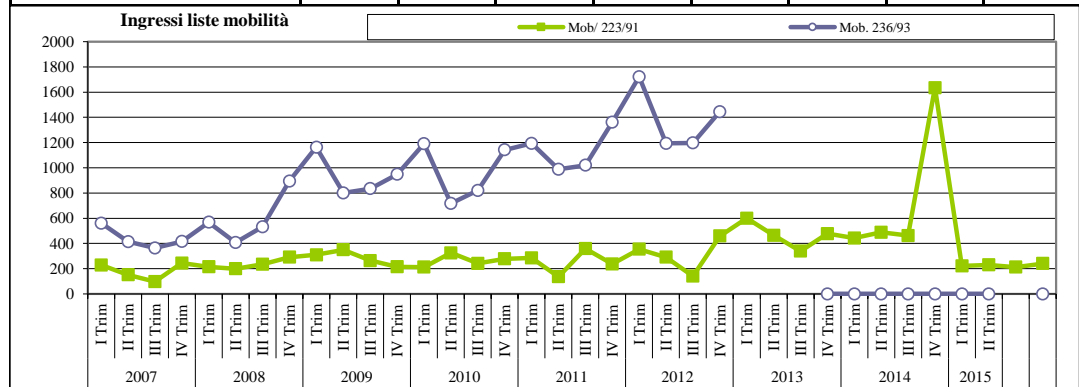

Iscrizioni Mobilità L.223/91	IV Trim. 2015	III Trim. 2015	IV Trim. 2014	VAR ANNUA	VAR TRIM.	Gen.15-Dic.15	Gen.14-Dic.14	VAR ANNUA
MASCHI	160	172	1.387	-88,5	-7,0	623	2.455	-74,6
FEMMINE	81	41	454	-82,2	97,6	282	782	-63,9
TOTALE	241	213	1.841	-86,9	13,1	905	3.237	-72,0

Uscite Mobilità L. 223/91	IV Trim. 2015	III Trim. 2015	IV Trim. 2014	VAR ANNUA	VAR TRIM.	Gen.15-Dic.15	Gen.14-Dic.14	VAR ANNUA
MASCHI	580	234	376	54,3	147,9	1.437	1.028	39,8
FEMMINE	245	102	121	102,5	140,2	569	449	26,7
TOTALE	825	336	497	66,0	145,5	2.006	1.477	35,8

Le DID sono aumentate per gli under 30 (+13,9%) mentre gli over 45 hanno subito un lieve calo (-0,7%) la cui incidenza rimane sopra al 28%.

Queste aumentano soprattutto per i soggetti laureati (+9,7%) la cui incidenza sul totale è pari al 14,3%. In crescita anche per coloro che possiedono un diploma (+5,1%), e per coloro di cui non si conosce il titolo di studio (+8,6%). Tra le DID sono diminuite quelle di soggetti che hanno diritto all'iscrizione alla lista ai sensi della L. 223/91; nel corso del 2015, infatti, ce ne sono state 905, il 72% in meno del 2014 (3.237). Il forte calo ha riguardato sia i maschi che le donne (-74,6% i maschi e -63,9% le donne) le cui iscrizioni continuano comunque a rimanere superiori (623 a fronte di 282).

Tra i lavoratori iscritti nel corso del 2015 alla lista di mobilità 894 hanno subito un licenziamento collettivo e la restante parte erano in cassa integrazione straordinaria. Il 64,5% proviene dall'industria in senso stretto, il 7,6% dalle costruzioni, l'11,7% dal commercio e il 15,8% dai servizi. Più in particolare, tra il manifatturiero, il peso più rilevante lo ha la metallurgia (19,8%).

Ingressi nella disoccupazione	IV Trim. 2015	III Trim. 2015	IV Trim. 2014	VAR ANNUA	VAR TRIM.	Gen.15- Dic.15	Gen.14- Dic.14	VAR ANNUA
MASCHI								
CPI Perugia	2.734	2.249	2.770	-1,3	21,6	9.134	9.045	1,0
CPI Città di Castello	1.392	1.142	1.418	-1,8	21,9	4.483	4.099	9,4
CPI Foligno	1.208	980	1.466	-17,6	23,3	4.027	4.385	-8,2
CPI Terni	1.363	1.074	1.535	-11,2	26,9	4.138	4.624	-10,5
CPI Orvieto	258	187	243	6,2	38,0	763	785	-2,8
Provincia di Perugia	5.334	4.371	5.654	-5,7	22,0	17.644	17.529	0,7
Provincia di Terni	1.621	1.261	1.778	-8,8	28,5	4.901	5.409	-9,4
Totale	6.955	5.632	7.432	-6,4	23,5	22.545	22.938	-1,7
FEMMINE								
CPI Perugia	3.190	2.504	3.211	-0,7	27,4	10.307	10.579	-2,6
CPI Città di Castello	1.187	1.000	1.300	-8,7	18,7	3.873	4.116	-5,9
CPI Foligno	1.361	1.155	1.502	-9,4	17,8	4.601	4.964	-7,3
CPI Terni	1.228	1.324	1.180	4,1	-7,3	4.230	4.619	-8,4
CPI Orvieto	239	207	255	-6,3	15,5	782	936	-16,5
Provincia di Perugia	5.738	4.659	6.013	-4,6	23,2	18.781	19.659	-4,5
Provincia di Terni	1.467	1.531	1.435	2,2	-4,2	5.012	5.555	-9,8
Totale	7.205	6.190	7.448	-3,3	16,4	23.793	25.214	-5,6
TOTALE								
CPI Perugia	5.924	4.753	5.981	-1,0	24,6	19.441	19.624	-0,9
CPI Città di Castello	2.579	2.142	2.718	-5,1	20,4	8.356	8.215	1,7
CPI Foligno	2.569	2.135	2.968	-13,4	20,3	8.628	9.349	-7,7
CPI Terni	2.591	2.398	2.715	-4,6	8,0	8.368	9.243	-9,5
CPI Orvieto	497	394	498	-0,2	26,1	1.545	1.721	-10,2
Provincia di Perugia	11.072	9.030	11.667	-5,1	22,6	36.425	37.188	-2,1
Provincia di Terni	3.088	2.792	3.213	-3,9	10,6	9.913	10.964	-9,6
Totale	14.160	11.822	14.880	-4,8	19,8	46.338	48.152	-3,8
di cui al netto dei rientri	IV Trim. 2015	III Trim. 2015	IV Trim. 2014	VAR ANNUA	VAR TRIM.	Gen.15- Dic.15	Gen.14- Dic.14	VAR ANNUA
MASCHI								
CPI Perugia	1.740	1.481	1.659	4,9	17,5	6.053	5.880	2,9
CPI Città di Castello	520	584	605	-14,0	-11,0	2.231	1.861	19,9
CPI Foligno	749	642	998	-24,9	16,7	2.633	2.801	-6,0
CPI Terni	872	706	1.038	-16,0	23,5	2.743	3.042	-9,8
CPI Orvieto	157	112	134	17,2	40,2	481	455	5,7
Provincia di Perugia	3.009	2.707	3.262	-7,8	11,2	10.917	10.542	3,6
Provincia di Terni	1.029	818	1.172	-12,2	25,8	3.224	3.497	-7,8
Totale	4.038	3.525	4.434	-8,9	14,6	14.141	14.039	0,7
FEMMINE								
CPI Perugia	2.171	1.858	1.700	27,7	16,8	7.115	6.567	8,3
CPI Città di Castello	638	656	532	19,9	-2,7	2.341	2.018	16,0
CPI Foligno	891	855	804	10,8	4,2	2.962	2.896	2,3
CPI Terni	928	1.045	648	43,2	-11,2	3.195	2.809	13,7
CPI Orvieto	162	162	129	25,6	0,0	557	573	-2,8
Provincia di Perugia	3.700	3.369	3.036	21,9	9,8	12.418	11.481	8,2
Provincia di Terni	1.090	1.207	777	40,3	-9,7	3.752	3.382	10,9
Totale	4.790	4.576	3.813	25,6	4,7	16.170	14.863	8,8
TOTALE								
CPI Perugia	3.911	3.339	3.359	16,4	17,1	13.168	12.447	5,8
CPI Città di Castello	1.158	1.240	1.137	1,8	-6,6	4.572	3.879	17,9
CPI Foligno	1.640	1.497	1.802	-9,0	9,6	5.595	5.697	-1,8
CPI Terni	1.800	1.751	1.686	6,8	2,8	5.938	5.851	1,5
CPI Orvieto	319	274	263	21,3	16,4	1.038	1.028	1,0
Provincia di Perugia	6.709	6.076	6.298	6,5	10,4	23.335	22.023	6,0
Provincia di Terni	2.119	2.025	1.949	8,7	4,6	6.976	6.879	1,4
Totale	8.828	8.101	8.247	7,0	9,0	30.311	28.902	4,9

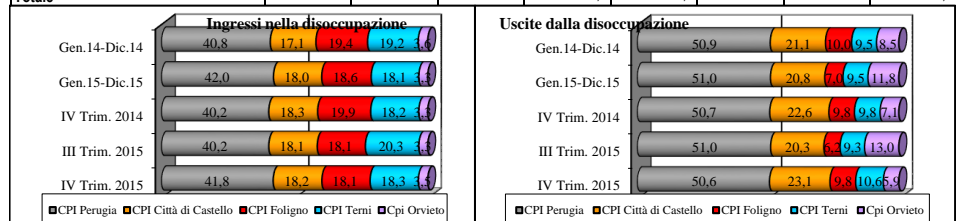

Uscite dalla disoccupazione	IV Trim. 2015	III Trim. 2015	IV Trim. 2014	VAR ANNUA	VAR TRIM.	Gen.15- Dic.15	Gen.14- Dic.14	VAR ANNUA
MASCHI								
CPI Perugia	4.468	34.263	3.798	17,6	-87,0	46.841	14.738	217,8
CPI Città di Castello	1.924	13.806	1.660	15,9	-86,1	19.040	5.987	218,0
CPI Foligno	925	4.179	785	17,8	-77,9	6.789	3.156	115,1
CPI Terni	917	6.176	685	33,9	-85,2	8.569	2.655	222,7
CPI Orvieto	594	8.722	565	5,1	-93,2	10.654	2.402	343,5
Provincia di Perugia	7.317	52.248	6.243	17,2	-86,0	72.670	23.881	204,3
Provincia di Terni	1.511	14.898	1.250	20,9	-89,9	19.223	5.057	280,1
Totale	8.828	67.146	7.493	17,8	-86,9	91.893	28.938	217,6
FEMMINE								
CPI Perugia	4.921	49.874	4.801	2,5	-90,1	62.075	16.737	270,9
CPI Città di Castello	2.361	19.722	2.171	8,8	-88,0	25.293	7.063	258,1
CPI Foligno	895	6.085	874	2,4	-85,3	8.132	3.037	167,8
CPI Terni	1.041	9.218	973	7,0	-88,7	11.765	3.226	264,7
CPI Orvieto	501	12.786	643	-22,1	-96,1	14.472	2.838	409,9
Provincia di Perugia	8.177	75.681	7.846	4,2	-89,2	95.500	26.837	255,9
Provincia di Terni	1.542	22.004	1.616	-4,6	-93,0	26.237	6.064	332,7
Totale	9.719	97.685	9.462	2,7	-90,1	121.737	32.901	270,0
TOTALE								
CPI Perugia	9.389	84.137	8.599	9,2	-88,8	108.916	31.475	246,0
CPI Città di Castello	4.285	33.528	3.831	11,9	-87,2	44.333	13.050	239,7
CPI Foligno	1.820	10.264	1.659	9,7	-82,3	14.921	6.193	140,9
CPI Terni	1.958	15.394	1.658	18,1	-87,3	20.334	5.881	245,8
CPI Orvieto	1.095	21.508	1.208	-9,4	-94,9	25.126	5.240	379,5
Provincia di Perugia	15.494	127.929	14.089	10,0	-87,9	168.170	50.718	231,6
Provincia di Terni	3.053	36.902	2.866	6,5	-91,7	45.460	11.121	308,8
Totale	18.547	164.831	16.955	9,4	-88,7	213.630	61.839	245,5

Infine, analizzando il dato degli iscritti nel 2015 nei Centri per l'Impiego umbri, emerge un aumento delle DID sia nella Provincia di Perugia (+6%) sia in quella di Terni (+1,4%). Per quanto riguarda i 3 centri della Provincia di Perugia l'aumento più consistente è avvenuto nel Centro per l'impiego di Città di Castello (+17,9%) mentre risultano in calo le DID a Foligno (-1,8%) soprattutto nel caso dei maschi (-6%).

Per quanto riguarda la Provincia di Terni diminuiscono le DID delle donne nel Centro per l'impiego di Orvieto (-2,8%) e quelle dei maschi nel Centro per l'impiego di Terni (-9,8%).

Se si considerano anche i rientri nello stato di disoccupazione di soggetti sospesi, in entrambe le province si registrano dei cali (-2,1% nella Provincia di Perugia e -9,6% in quella di Terni).

GLI ISCRITTI

Come già è stato accennato nella parte dedicata ai flussi in entrata e uscita dalla disoccupazione i Centri per l'impiego alla data del 30 settembre 2015 hanno provveduto ad effettuare le cancellazioni di coloro che non avevano rinnovato il patto di servizio o ne erano privi, in attuazione delle disposizioni regionali e di quanto previsto dalla normativa nazionale. A seguito di tale provvedimento il numero degli iscritti disponibili nel IV trimestre 2015 si è sensibilmente ridotto. A ciò si aggiunge la flessione prodotta dalla novità normativa introdotta dal D.Lgs 150/2015 che ha escluso il mantenimento dello stato di disoccupazione per coloro che svolgono una attività lavorativa a basso reddito, previsto invece dal D.Lgs 181/2000. A seguito della circolare ministeriale n. 34 del 23/12/2015 l'Umbria non ha provveduto alla cancellazione di tali soggetti ma ha congelato la loro posizione in attesa di chiarimenti a livello nazionale. Essi tuttavia sono esclusi dalla possibilità di frequenza di politiche attive per le quali lo stato di disoccupazione è requisito necessario e pertanto non sono conteggiati nello stock degli iscritti. La loro numerosità al pari di quella dei sospesi e degli altri cittadini presenti nell'elenco anagrafico che si sono rivolti ai CPI per richiedere servizi (ad esempio occupati in cerca di altra occupazione) vengono riportati separatamente. E' pertanto chiaro che a seguito di ciò il numero dello stock degli iscritti al 31.12.2015 non è raffrontabile con le precedenti rilevazioni.

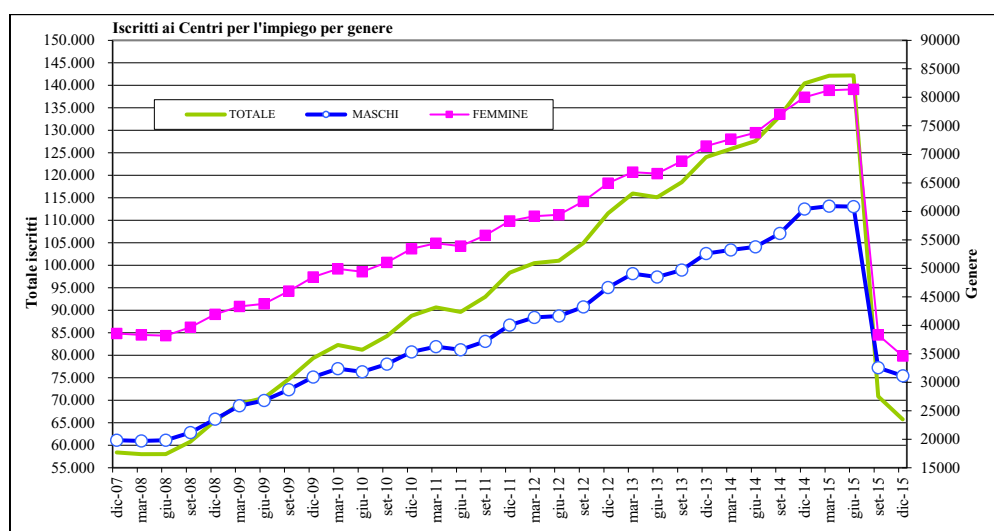

TASSO DI ISCRIZIONE*	IV° Trim. 2015				IV° Trim. 2014				III° Trim. 2015			
	M	F	T	Gap F/M	M	F	T	Gap F/M	M	F	T	Gap F/M
	11,2	12,1	11,7	0,9	21,9	28,2	25,1	6,3	11,7	13,4	12,6	1,6

Calcolato su popolazione ISTAT residente al

01/01/2014

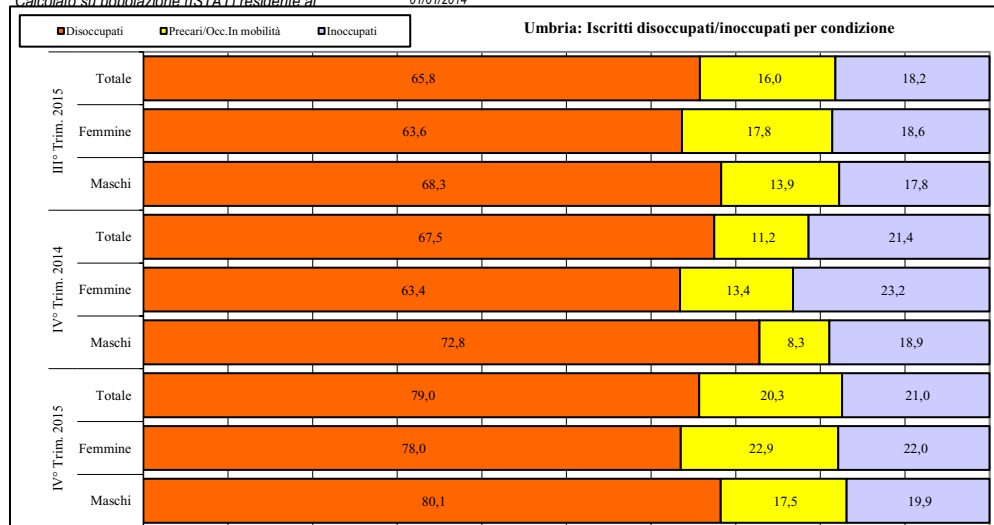

ISCRITTI	IV° Trim. 2015				IV° Trim. 2014				III° Trim. 2015			
	M	F	T	T.Fem	M	F	T	T.Fem	M	F	T	T.Fem
Disoccupati	24.961	26.996	51.957	52,0	43.977	50.743	94.720	53,6	22.226	24.377	46.603	52,3
Inoccupati	6.183	7.608	13.791	55,2	11.436	18.588	30.024	61,9	5.787	7.125	12.912	55,2
TOT. DISOC./INOCCUPATI	31.144	34.604	65.748	52,6	60.396	80.021	140.417	57,0	32.548	38.302	70.850	54,1
Precari [Disoc.]	5.440	7.912	13.352	59,3	4.983	10.690	15.673	68,2	4.535	6.800	11.335	60,0
SOSPESI DALLA DISOC.	1.550	1.206	2.756	43,8	2.230	1.914	4.144	46,2	2.803	1.891	4.694	40,3
ALTRI-Occ.Sospesi dal lav.	29	43	72	59,7	48	33	81	40,7	33	56	89	62,9
ALTRI-Occ.in cerca altro lav.	13	22	35	62,9	24	36	60	60,0	12	19	31	61,3

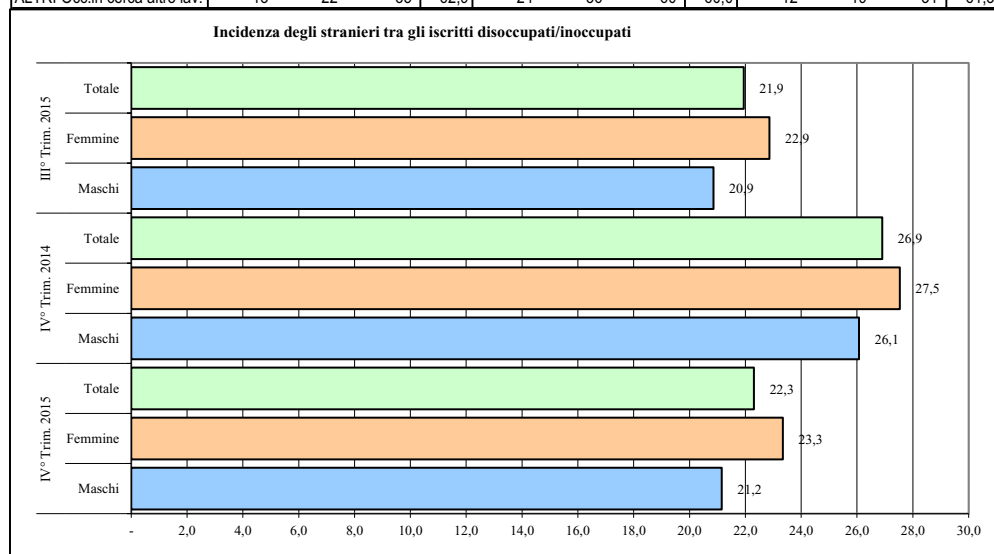

DISOC./INOCCUPATI	IV° Trim. 2015				IV° Trim. 2014				III° Trim. 2015			
	M	F	T	T.Fem	M	F	T	T.Fem	M	F	T	T.Fem
Italiani	24.556	26.526	51.082	51,9	44.650	57.988	102.638	56,5	25.759	29.545	55.304	53,4
Altri Paesi UE	1.463	3.472	4.935	70,4	3.889	8.928	12.817	69,7	1.472	3.689	5.161	71,5
Paesi extra UE	5.125	4.606	9.731	47,3	11.857	13.105	24.962	52,5	5.317	5.068	10.385	48,8
Tot. Stranieri	6.588	8.078	14.666	55,1	15.746	22.033	37.779	58,3	6.789	8.757	15.546	56,3
TOT. DISOC./INOCCUPATI	31.144	34.604	65.748	52,6	60.396	80.021	140.417	57,0	32.548	38.302	70.850	54,1

Umbria: Iscritti disoccupati/inoccupati per età					<div><div><19</div><div>20-24</div><div>25-29</div><div>30-34</div><div>35-39</div><div>40-44</div><div>45-49</div><div>50-54</div><div>55-59</div><div>60-64</div><div>65 E OLTRE</div></div>										
IV° Trim. 2015	Totale	2,7	11,9	13,3	11,0	10,7	11,5	11,1	10,4	8,7	6,3	5,5			
	Femmine	2,1	10,6	13,6	11,7	11,5	12,3	11,6	10,6	8,3	5,7	5,0			
	Maschi	3,5	13,6	12,9	10,1	9,8	10,5	10,5	10,1	9,1	7,0	5,0			
	Totale	1,4	9,5	11,9	12,8	13,2	12,7	11,3	9,8	8,0	5,8	3,3			
	Femmine	1,1	7,9	11,4	12,9	13,7	13,5	12,1	10,4	7,9	5,7	3,1			
	Maschi	2,4	11,5	12,4	12,8	12,4	11,7	10,3	9,0	8,0	5,9	3,6			
	Totale	3,0	12,5	13,1	10,3	10,1	11,2	10,9	10,3	8,8	6,9	2,8			
	Femmine	2,5	11,3	13,6	11,1	10,8	12,0	11,4	10,4	8,5	6,3	2,4			
Maschi	3,7	13,9	12,5	9,4	9,3	10,3	10,4	10,2	9,2	7,7	3,3				
DISOC./INOCCUPATI		IV° Trim. 2015				IV° Trim. 2014				III° Trim. 2015					
		M	F	T	T.Fem	M	F	T	T.Fem	M	F	T	T.Fem		
<20		1.144	798	1.942	41,1	1.472	1.065	2.537	42,0	1.140	807	1.947	41,4		
20-24		4.339	3.896	8.235	47,3	6.968	6.317	13.285	47,5	4.412	4.049	8.461	47,9		
25-29		3.904	4.701	8.605	54,6	7.513	9.156	16.669	54,9	4.188	5.218	9.406	55,5		
30-34		2.934	3.837	6.771	56,7	7.702	10.311	18.013	57,2	3.279	4.480	7.759	57,7		
35-39		2.911	3.753	6.664	56,3	7.465	11.002	18.467	59,6	3.194	4.403	7.597	58,0		
40-44		3.193	4.149	7.342	56,5	7.042	10.768	17.810	60,5	3.431	4.706	8.137	57,8		
45-49		3.228	3.939	7.167	55,0	6.240	9.670	15.910	60,8	3.426	4.437	7.863	56,4		
50-54		3.191	3.593	6.784	53,0	5.432	8.341	13.773	60,6	3.292	4.049	7.341	55,2		
55-59		2.869	2.941	5.810	50,6	4.828	6.352	11.180	56,8	2.955	3.179	6.134	51,8		
60-64		2.389	2.170	4.559	47,6	3.574	4.541	8.115	56,0	2.270	2.197	4.467	49,2		
65 e +		1.042	827	1.869	44,2	2.160	2.498	4.658	53,6	961	777	1.738	44,7		
TOT. DISOC./INOCCUPATI		31.144	34.604	65.748	52,6	60.396	80.021	140.417	57,0	32.548	38.302	70.850	54,1		
Iscritti disoccupati/inoccupati per livello di studio															
IV° Trim. 2015	Totale	17,1	31,1			6,1	33,1			1,5	11,2				
	Femmine	16,8	27,7			5,2	33,9			2,4	14,4				
	Maschi	17,3	35,1			7,1	32,1			0,9	7,4				
	Totale	23,3	30,5			5,2	29,6			1,5	9,9				
	Femmine	23,0	28,4			4,7	30,1			1,5	11,9				
	Maschi	23,7	33,3			5,8	28,9			0	7,3				
	Totale	17,7	32,1			6,2	32,8			1,5	9,9				
	Femmine	17,6	28,9			5,4	33,7			1,5	12,6				
Maschi	17,8	35,6			7,2	31,8			0,8	6,9					
<div><div>nessun tit ricon-non disponibile</div><div>max. licenza media</div><div>qual. professionale</div><div>diploma</div><div>corsi dip.univ/parauniv.-fini spec.</div><div>laurea e tit post Laurea</div></div>															
ISCRITTI		IV° Trim. 2015				IV° Trim. 2014				III° Trim. 2015					
		M	F	T	T.Fem	M	F	T	T.Fem	M	F	T	T.Fem		
Nessun tit ricon-non disponibile		5.530	6.082	11.612	52,4	14.343	18.365	32.708	56,1	5.646	6.451	12.097	53,3		
Max. licenza media		11.090	10.008	21.098	47,4	20.086	22.700	42.786	53,1	11.415	10.603	22.018	48,2		
Qual. professionale		2.236	1.858	4.094	45,4	3.528	3.764	7.292	51,6	2.310	1.989	4.299	46,3		
Diploma		9.902	11.673	21.575	54,1	17.427	24.115	41.542	58,0	10.462	12.995	23.457	55,4		
Corsi dip.univ/parauniv.-Fini spec.		250	637	887	71,8	598	1.540	2.138	72,0	298	766	1.064	72,0		
Laurea quinq./trienn./l.b.		2.089	4.216	6.305	66,9	4.307	9.295	13.602	68,3	2.355	5.350	7.705	69,4		
Tit. post-laurea		47	130	177	73,4	107	242	349	69,3	62	148	210	70,5		
TOT. DISOC./INOCCUPATI		31.144	34.604	65.748	52,6	60.396	80.021	140.417	57,0	32.548	38.302	70.850	54,1		
Dettaglio lauree		IV° Trim. 2015				IV° Trim. 2014				III° Trim. 2015					
		M	F	T	T.Fem	M	F	T	T.Fem	M	F	T	T.Fem		
Laurea - gruppo scientifico		41	42	83	50,6	105	123	228	53,9	50	78	128	60,9		
Laurea - Gruppo chimico farmaceutico		59	143	202	70,8	128	324	452	71,7	57	179	236	75,8		
Laurea - Gruppo geo-biologico		97	186	283	65,7	198	399	597	66,8	107	242	349	69,3		
Laurea - Gruppo medico		51	103	154	66,9	94	227	321	70,7	54	124	178	69,7		
Laurea - Gruppo ingegneria		316	151	467	32,3	683	333	1016	32,8	373	162	535	30,3		
Laurea - Gruppo architettura		84	137	221	62,0	158	277	435	63,7	85	157	242	64,9		
Laurea - Gruppo agrario		92	88	180	48,9	191	266	457	58,2	90	110	200	55,0		
Laurea - Gruppo economico-statistico		268	475	743	63,9	595	965	1560	61,9	311	551	862	63,9		
Laurea - Gruppo politico-sociale		250	557	807	69,0	576	1196	1772	67,5	290	651	941	69,2		
Laurea - Gruppo giuridico		173	362	535	67,7	346	948	1294	73,3	181	424	605	70,1		
Laurea in gruppo letterario		213	594	807	73,6	457	1443	1900	75,9	255	832	1087	76,5		
Laurea - Gruppo linguistico		61	354	415	85,3	119	861	980	87,9	78	501	579	86,5		
Laurea - Gruppo insegnamento		42	307	349	88,0	78	633	711	89,0	51	473	524	90,3		
Laurea - Gruppo psicologico		18	130	148	87,8	37	293	330	88,8	18	143	161	88,8		
Laurea - Gruppo educazione fisica		58	65	123	52,8	110	154	264	58,3	69	97	166	58,4		
Laurea - Gruppo difesa e sicurezza		12	17	29	58,6	17	32	49	65,3	13	21	34	61,8		
Laurea-Altro		254	505	759	66,5	415	821	1236	66,4	273	605	878	68,9		
Tit. post-laurea-area alberghiera, turistica e ricreativa		0	7	7	100,0	13	14	27	51,9	2	8	10	80,0		
Tit. post-laurea-area amministrativa, economica e commerciale		3	12	15	80,0	12	27	39	69,2	4	14	18	77,8		
Tit. post-laurea-area biologico-ambientale		0	1	1	100,0	0	2	2	100,0	0	1	1	100,0		
Tit. post-laurea-area esperti in organizzazione del settore della moda		0	1	1	100,0	1	2	3	66,7	0	1	1	100,0		
Tit. post-laurea-area della formazione e della comunicazione		2	12	14	85,7	8	32	40	80,0	5	14	19	73,7		
Tit. post-laurea-area informatica		0	0	0	--	0	1	1	100,0	0	0	0	--		
Tit. post-laurea-area meccanica, manifatturiera e industriale		1	0	1	0,0	4	0	4	0,0	2	0	2	0,0		
Tit. post-laurea-area medico-socio-sanitaria		2	9	11	81,8	1	9	10	90,0	2	7	9	77,8		
Tit. post-laurea-area scientifica		2	3	5	60,0	7	6	13	46,2	4	3	7	42,9		
Tit. post-laurea-area umanistica		1	8	9	88,9	3	19	22	86,4	0	9	9	100,0		
Tit. post-laurea-Altro		30	66	96	68,8	45	102	147	69,4	34	74	108	68,5		
Tit. post-laurea-Dottorato		6	11	17	64,7	13	28	41	68,3	9	17	26	66,9		

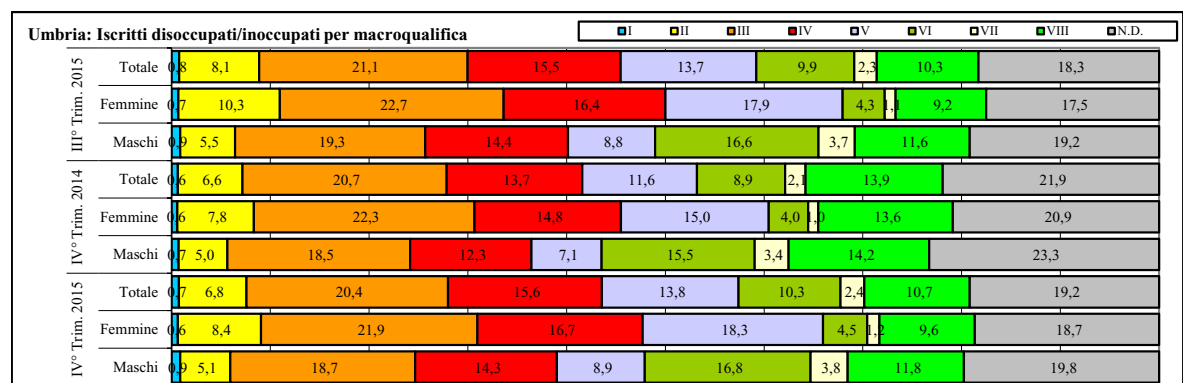

DISOC./INOCCUPATI	IV° Trim. 2015				IV° Trim. 2014				III° Trim. 2015			
	M	F	T	T.Fem	M	F	T	T.Fem	M	F	T	T.Fem
I - Legislatori, dirigenti e imprend.	272	218	490	44,5	423	452	875	51,7	285	263	548	48,0
II - Prof.intel.scientif.e el.spec.	1.576	2.919	4.495	64,9	2.992	6.209	9.201	67,5	1.803	3.934	5.737	68,6
III - Professioni tecniche	5.833	7.581	13.414	56,5	11.167	17.871	29.038	61,5	6.269	8.683	14.952	58,1
IV - Impiegati	4.466	5.787	10.253	56,4	7.419	11.870	19.289	61,5	4.703	6.278	10.981	57,2
V - Prof.qual.commerc.e serv.	2.772	6.318	9.090	69,5	4.300	11.988	16.288	73,6	2.875	6.864	9.739	70,5
VI - Artigiani, op.special.e agric.	5.232	1.556	6.788	22,9	9.356	3.198	12.554	25,5	5.388	1.636	7.024	23,3
VII - Cond.impianti e op.semiq.	1.168	428	1.596	26,8	2.079	822	2.901	28,3	1.197	425	1.622	26,2
VIII - Professioni non qualificate	3.671	3.339	7.010	47,6	8.602	10.892	19.494	55,9	3.788	3.508	7.296	48,1
non disponibile	6.154	6.458	12.612	51,2	14.058	16.719	30.777	54,3	6.240	6.711	12.951	51,8
TOT. DISOC./INOCCUPATI	31.144	34.604	65.748	52,6	60.396	80.021	140.417	57,0	32.548	38.302	70.850	54,1

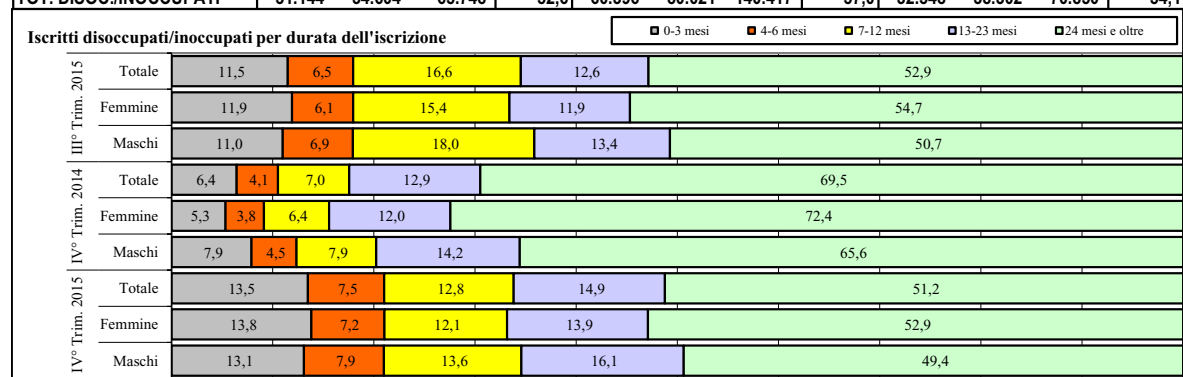

ISCRITTI	IV° Trim. 2015				IV° Trim. 2014				III° Trim. 2015			
	M	F	T	T.Fem	M	F	T	T.Fem	M	F	T	T.Fem
0-3 mesi	4.072	4.784	8.856	54,0	4.775	4.264	9.039	47,2	3.577	4.554	8.131	56,0
4-6 mesi	2.462	2.495	4.957	50,3	2.689	3.030	5.719	53,0	2.254	2.325	4.579	50,8
7-12 mesi	4.232	4.195	8.427	49,8	4.746	5.153	9.899	52,1	5.843	5.913	11.756	50,3
13-23 mesi	4.999	4.823	9.822	49,1	8.569	9.608	18.177	52,9	4.363	4.564	8.927	51,1
24 mesi e oltre	15.379	18.307	33.686	54,3	39.617	57.966	97.583	59,4	16.511	20.946	37.457	55,9
TOT. DISOC./INOCCUPATI	31.144	34.604	65.748	52,6	60.396	80.021	140.417	57,0	32.548	38.302	70.850	54,1
Incidenza da oltre 12 mesi	65,4	66,8	66,2		79,8	84,4	82,4		64,1	66,6	65,5	
Incidenza da oltre 24 mesi	49,4	52,9	51,2		65,6	72,4	69,5		50,7	54,7	52,9	

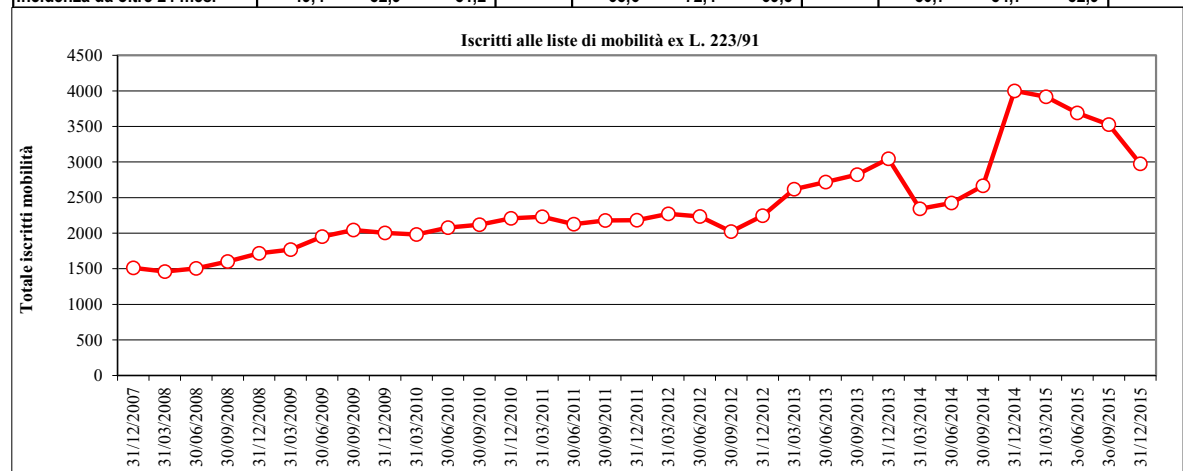

ISCRITTI MOBILITA'	IV° Trim. 2015				IV° Trim. 2014				III° Trim. 2015			
	M	F	T	T.Fem	M	F	T	T.Fem	M	F	T	T.Fem
MOB 223/91	2.167	808	2.975	27,2	2.862	1.139	4.001	28,5	2.526	1.000	3.526	28,4
Inc. su iscritti disoc./inocc.	7,0	2,3	4,5		4,7	1,4	2,8		7,8	2,6	5,0	

DISOCC.INOCCUP. ISCRITTI L.68/99	IV° Trim. 2015				IV° Trim. 2014				III° Trim. 2015			
	M	F	T	T.Fem	M	F	T	T.Fem	M	F	T	T.Fem
Categorie Protette	106	140	246	56,9	10.992	11.203	22.195	50,5	10.153	11.229	21.382	52,5
Disabili	4.661	4.896	9.557	51,2	49.404	68.818	118.222	58,2	22.395	27.073	49.468	54,7
TOT ISCR. L.68	4.767	5.036	9.803	51,4	60.396	80.021	140.417	57,0	32.548	38.302	70.850	54,1
Inc. su iscritti disoc./inocc.	15,3	14,6	14,9		100,0	100,0	100,0		100,0	100,0	100,0	
Incidenza Disabili	97,8	97,2	97,5		81,8	86,0	84,2		68,8	70,7	69,8	

La struttura per macroqualifica vede come più rappresentati i macrogruppi III (professioni tecniche, 20,4%), IV (impiegati, 15,6 %) e V (professioni qualificate del commercio, 13,8%); le figure operaie specializzate e semiquelificate (VI e VII) continuano ad essere le uniche nelle quali sono gli uomini a prevalere. Il 33,8% degli iscritti ha una anzianità d'iscrizione inferiore ad un anno e ben il 51,2% è disoccupato da oltre 2 anni. L'anzianità d'iscrizione resta sensibilmente più elevata per le donne. Tra i disponibili, gli iscritti alle liste di mobilità (2.975) – considerando solamente la componente ai sensi della L.223/91, data l'impossibilità di iscrizioni ai sensi della 236/93 – rappresentano ora il 4,5% del totale. Tale incidenza è più elevata nel caso degli uomini (7% a fronte del 2,3% delle donne). Il numero di iscritti alle liste della L.68/99 ammonta a 9.803 soggetti con una incidenza del 14,9% sul totale dei disponibili iscritti ai cinque CPI umbri. Tra essi il 2,5% appartiene alle categorie protette; la presenza femminile è pari al 51,4%.

Umbria: Iscritti disoccupati/inoccupati per CPI		CPI Perugia	CPI Città di Castello	CPI Foligno	CPI Terni	Cpi Orvieto
III° Trim. 2015	Totale	43,1	13,9	19,6	20,1	3,3
	Femmine	43,6	14,3	19,1	19,4	3,5
	Maschi	42,5	13,4	20,3	20,8	3,0
IV° Trim. 2014	Totale	41,4	12,5	18,9	23,4	3,7
	Femmine	41,3	12,8	18,7	23,3	3,9
	Maschi	41,5	12,1	19,2	23,6	3,6
IV° Trim. 2015	Totale	42,6	14,1	19,4	20,5	3,4
	Femmine	43,1	14,2	19,1	20,0	3,5
	Maschi	42,0	13,9	19,8	21,1	3,2

ISCRITTI	IV° Trim. 2015				IV° Trim. 2014				III° Trim. 2015			
	M	F	T	T.Fem	M	F	T	T.Fem	M	F	T	T.Fem
CPI Perugia	13.091	14.904	27.995	53,2	25.078	33.034	58.112	56,8	13.844	16.715	30.559	54,7
CPI Città di Castello	4.330	4.926	9.256	53,2	7.301	10.259	17.560	58,4	4.358	5.485	9.843	55,7
CPI Foligno	6.157	6.624	12.781	51,8	11.602	14.962	26.564	56,3	6.602	7.312	13.914	52,6
CPI Terni	6.579	6.926	13.505	51,3	14.261	18.665	32.926	56,7	6.783	7.435	14.218	52,3
CPI Orvieto	987	1.224	2.211	55,4	2.154	3.101	5.255	59,0	961	1.355	2.316	58,5
Provincia di Perugia	23.578	26.454	50.032	52,9	43.981	58.255	102.236	57,0	24.804	29.512	54.316	54,3
Provincia di Terni	7.566	8.150	15.716	51,9	16.415	21.766	38.181	57,0	7.744	8.790	16.534	53,2
Totale Iscritti	31.144	34.604	65.748	52,6	60.396	80.021	140.417	57,0	32.548	38.302	70.850	54,1

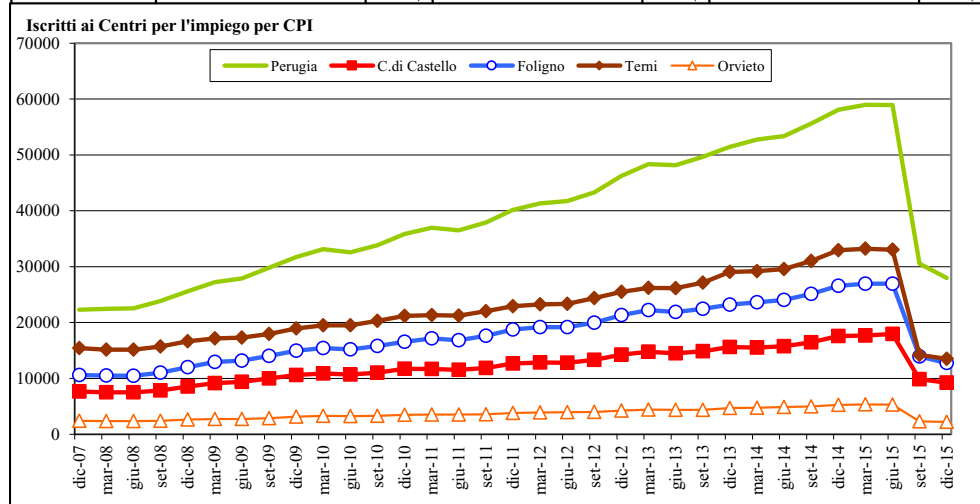

TASSO DI ISCRIZIONE*	IV° Trim. 2015				IV° Trim. 2014				III° Trim. 2015			
	M	F	T	Gap F/M	M	F	T	Gap F/M	M	F	T	Gap F/M
CPI Perugia	11,3	12,4	11,9	1,1	21,9	27,7	24,9	5,8	12,0	13,9	13,0	1,9
CPI Città di Castello	11,7	13,1	12,4	1,4	19,6	27,4	23,5	7,7	11,7	14,6	13,2	2,8
CPI Foligno	11,3	12,0	11,7	0,7	21,4	27,3	24,4	5,9	12,1	13,3	12,7	1,2
CPI Terni	11,6	11,7	11,6	0,0	25,6	31,9	28,8	6,4	12,0	12,5	12,3	0,5
CPI Orvieto	7,3	8,8	8,1	1,6	15,7	22,3	19,0	6,6	7,1	9,8	8,4	2,7
Provincia di Perugia	11,4	12,4	11,9	1,0	21,4	27,5	24,5	6,2	12,0	13,9	12,9	1,9
Provincia di Terni	10,8	11,1	11,0	0,3	23,6	30,1	26,9	6,5	11,0	12,0	11,5	1,0
Totale Iscritti	11,2	12,1	11,7	0,9	21,9	28,2	25,1	6,3	11,7	13,4	12,6	1,6

Calcolato su popolazione (ISTAT) residente al

01/01/2014

ISCRITTI	IV° Trim. 2015				IV° Trim. 2014				III° Trim. 2015			
	Disoc.	Inoc.	% Inoc.	Precari	Disoc.	Inoc.	% Inoc.	Precari	Disoc.	Inoc.	% Inoc.	Precari
CPI Perugia	22.388	5.607	20,0	6.102	38.880	12.547	24,4	6.685	20.167	5.241	20,6	5.151
CPI Città di Castello	7.576	1.680	18,2	1.874	12.756	2.798	18,0	2.006	6.573	1.598	19,6	1.672
CPI Foligno	10.253	2.528	19,8	2.472	18.594	5.212	21,9	2.758	9.327	2.364	20,2	2.223
CPI Terni	9.924	3.581	26,5	2.454	20.768	8.551	29,2	3.607	9.019	3.347	27,1	1.852
CPI Orvieto	1.816	395	17,9	450	3.722	916	19,7	617	1.517	362	19,3	437
Provincia di Perugia	40.217	9.815	19,6	10.448	70.230	20.557	22,6	11.449	36.067	9.203	20,3	9.046
Provincia di Terni	11.740	3.976	25,3	2.904	24.490	9.467	27,9	4.224	10.536	3.709	26,0	2.289
Totale Iscritti	51.957	13.791	21,0	13.352	94.720	30.024	24,1	15.673	46.603	12.912	21,7	11.335

Relativamente alla dislocazione territoriale, il 76,1% degli iscritti fa parte della Provincia di Perugia di cui il 42,6% è iscritto al Centro per l'impiego di Perugia.

L'incidenza degli iscritti sul totale dei residenti in età da lavoro è più elevata nell'area del Centro per l'impiego di Città di Castello dove è pari al 12,4% attestandosi al 13,1% nel caso della componente femminile. Il Centro per l'impiego di Terni è l'area dove risulta nettamente più elevata la presenza di inoccupati (26,5% degli iscritti) che invece trova il valore più contenuto a Orvieto (17,9%).

	Iscritti ai sensi del Dlgs 181/2000 e smi. per comune di domicilio								Distribuzione per comune di domicilio								Tassi di iscrizione*							
	IV° Trim. 2015				IV° Trim. 2014				IV° Trim. 2015				IV° Trim. 2014				IV° Trim. 2015				IV° Trim. 2014			
	M	F	T	T.Fem	M	F	T	T.Fem	M	F	T	Diff. F/M	M	F	T	Diff. F/M	M	F	T	Gap F/M	M	F	T	Gap F/M
CPI Perugia	13.091	14.904	27.995	53,2	25.078	33.034	58.112	56,8	42,0	43,1	42,6	1,0	41,5	41,3	41,4	-0,2	11,3	12,4	11,9	1,1	19,1	27,7	24,9	5,8
ASSISI	902	1.067	1.969	54,2	1.660	2.199	3.859	57,0	2,9	3,1	3,0	0,2	2,7	2,7	2,7	0,0	10,3	11,8	11,1	1,4	19,1	24,7	22,0	5,6
BASTIA UMBRA	778	947	1.725	54,9	1.479	1.983	3.462	57,3	2,5	2,7	2,6	0,2	2,4	2,5	2,5	0,0	11,1	13,1	12,1	2,0	21,0	27,2	24,1	6,2
BETTONA	129	173	302	57,3	250	357	607	58,8	0,4	0,5	0,5	0,1	0,4	0,4	0,4	0,0	9,2	12,3	10,7	3,2	17,7	25,6	21,7	7,9
CANNARA	157	164	321	51,1	248	333	581	57,3	0,5	0,5	0,5	0,0	0,4	0,4	0,4	0,0	11,2	11,8	11,5	0,6	17,8	24,1	20,9	6,2
CASTIGLIONE DEL LAGO	481	602	1.083	55,6	890	1.272	2.162	58,8	1,5	1,7	1,6	0,2	1,5	1,6	1,5	0,1	9,9	12,3	11,1	2,4	18,1	26,1	22,1	8,0
CITTA' DELLA PIEVE	243	284	527	53,9	449	680	1.129	60,2	0,8	0,8	0,8	0,0	0,7	0,8	0,8	0,1	10,0	11,3	10,7	1,2	18,4	27,0	22,8	8,6
COLLAZZONE	101	154	255	60,4	171	303	474	63,9	0,3	0,4	0,4	0,1	0,3	0,4	0,3	0,1	9,2	13,8	11,5	4,6	14,9	26,4	20,6	11,5
CORCIANO	684	754	1.438	52,4	1.304	1.775	3.079	57,6	2,2	2,2	2,2	0,0	2,2	2,2	2,2	0,1	10,3	10,6	10,5	0,3	20,0	25,7	22,9	5,6
DERUTA	315	372	687	54,1	561	799	1.360	58,8	1,0	1,1	1,0	0,1	0,9	1,0	1,0	0,1	10,1	11,8	11,0	1,8	18,6	25,8	22,3	7,2
FRATTA TODINA	62	89	151	58,9	96	158	254	62,2	0,2	0,3	0,2	0,1	0,2	0,2	0,2	0,0	11,0	15,2	13,2	4,2	17,6	27,5	22,7	10,0
MAGIONE	471	501	972	51,5	877	1.107	1.984	55,8	1,5	1,4	1,5	-0,1	1,5	1,4	1,4	-0,1	10,1	10,8	10,4	0,6	18,9	24,0	21,5	5,1
MARSCIANO	776	897	1.673	53,6	1.206	1.692	2.898	58,4	2,5	2,6	2,5	0,1	2,0	2,1	2,1	0,1	13,0	14,9	13,9	1,9	20,0	28,1	24,1	8,1
MASSA MARTANA	123	139	262	53,1	247	313	560	55,9	0,4	0,4	0,4	0,0	0,4	0,4	0,4	0,0	10,0	12,1	11,0	2,0	20,4	27,2	23,7	6,8
MONTE CASTELLO DI VIBIO	40	72	112	64,3	79	149	228	65,4	0,1	0,2	0,2	0,1	0,1	0,2	0,2	0,1	8,1	14,6	11,4	6,5	15,7	29,9	22,8	14,2
PACIANO	24	35	59	59,3	44	75	119	63,0	0,1	0,1	0,1	0,0	0,1	0,1	0,1	0,0	7,6	10,8	9,2	3,2	13,6	23,0	18,3	9,4
PANICALE	208	211	419	50,4	375	494	869	56,8	0,7	0,6	0,6	-0,1	0,6	0,6	0,6	0,0	11,7	11,8	11,7	0,0	21,4	27,2	24,3	5,8
PASSIGNANO SUL TRASIMENO	198	253	451	56,1	348	449	797	56,3	0,6	0,7	0,7	0,1	0,6	0,6	0,6	0,0	11,3	14,0	12,7	2,7	20,0	25,0	22,5	5,0
PERUGIA	6.324	6.972	13.296	52,4	12.886	16.273	29.159	55,8	20,3	20,1	20,2	-0,2	21,3	20,3	20,8	-1,0	12,3	12,8	12,6	0,5	25,5	30,1	27,9	4,5
PIEGARO	105	121	226	53,5	209	269	478	56,3	0,3	0,3	0,3	0,0	0,3	0,3	0,3	0,0	9,0	10,0	9,5	1,1	17,7	21,8	19,8	4,1
TODI	548	646	1.194	54,1	923	1.389	2.312	60,1	1,8	1,9	1,8	0,1	1,5	1,7	1,6	0,2	10,6	12,4	11,5	1,8	17,8	26,5	22,2	8,8
TORGIANO	179	217	396	54,8	337	490	827	59,3	0,6	0,6	0,6	0,1	0,6	0,6	0,6	0,1	8,4	10,0	9,2	1,6	16,1	22,8	19,5	6,7
TUORO SUL TRASIMENO	112	125	237	52,7	215	256	471	54,4	0,4	0,4	0,4	0,0	0,4	0,3	0,3	0,0	9,6	10,6	10,1	1,0	18,5	21,5	20,0	3,1
VALFABBRICA	131	109	240	45,4	224	219	443	49,4	0,4	0,3	0,4	-0,1	0,4	0,3	0,3	-0,1	11,9	10,1	11,0	-1,9	20,2	20,4	20,3	0,2
CPI Città di Castello	4.330	4.926	9.256	53,2	7.301	10.259	17.560	58,4	13,9	14,2	14,1	0,3	12,1	12,8	12,5	0,7	11,7	13,1	12,4	1,4	19,6	27,4	23,5	7,7
CITERNA	100	136	236	57,6	168	270	438	61,6	0,3	0,4	0,4	0,1	0,3	0,3	0,3	0,1	8,8	11,8	10,3	3,1	14,9	24,0	19,5	9,1
CITTA' DI CASTELLO	1.650	1.904	3.554	53,6	2.485	3.568	6.053	58,9	5,3	5,5	5,4	0,2	4,1	4,5	4,3	0,3	13,0	14,5	13,8	1,5	19,5	27,3	23,4	7,8
COSTACCIARO	56	53	109	48,6	103	127	230	55,2	0,2	0,2	0,2	0,0	0,2	0,2	0,2	0,0	14,7	14,1	14,4	-0,6	25,9	33,0	29,4	7,1
FOSSATO DI VICO	143	131	274	47,8	244	288	532	54,1	0,5	0,4	0,4	-0,1	0,4	0,4	0,4	0,0	15,6	14,4	15,0	-1,3	27,7	32,5	30,1	4,8
GUBBIO	1.155	1.215	2.370	51,3	2.049	2.857	4.906	58,2	3,7	3,5	3,6	-0,2	3,4	3,6	3,5	0,2	11,3	11,8	11,6	0,5	20,1	28,0	24,1	7,8
LISCIANIO NICCONI	17	14	31	45,2	28	33	61	54,1	0,1	0,0	0,0	0,0	0,0	0,0	0,0	0,0	8,5	6,9	7,7	-1,6	13,7	16,2	14,9	2,5
MONTE SANTA MARIA TIBERINA	24	45	69	65,2	55	84	139	60,4	0,1	0,1	0,1	0,1	0,1	0,1	0,1	0,0	6,2	11,7	8,9	5,5	14,2	21,9	18,0	7,7
MONTONE	48	63	111	56,8	104	135	239	56,5	0,2	0,2	0,2	0,0	0,2	0,2	0,2	0,0	9,3	12,0	10,7	2,7	20,0	26,1	23,0	6,1
PIETRALUNGA	57	73	130	56,2	125	138	263	52,5	0,2	0,2	0,2	0,0	0,2	0,2	0,2	0,0	8,2	11,6	9,8	3,4	18,1	21,8	19,9	3,7
SAN GIUSTINO	297	409	706	57,9	542	890	1.432	62,2	1,0	1,2	1,1	0,2	0,9	1,1	1,0	0,2	8,4	11,2	9,8	2,8	15,0	24,4	19,7	9,4
SCHEGGIA E PASCELUPU	57	59	116	50,9	111	121	232	52,2	0,2	0,2	0,2	0,0	0,2	0,2	0,2	0,0	13,6	15,3	14,4	1,7	26,2	30,3	28,2	4,1
SIGILLO	103	89	192	46,4	149	202	351	57,5	0,3	0,3	0,3	-0,1	0,2	0,3	0,2	0,0	13,7	12,0	12,9	-1,7	19,6	26,7	23,2	7,1
UMBERTIDE	623	735	1.358	54,1	1.138	1.546	2.684	57,6	2,0	2,1	2,1	0,1	1,9	1,9	1,9	0,0	11,7	13,9	12,8	2,2	21,5	29,4	25,5	7,8
CPI Foligno	6.157	6.624	12.781	51,8	11.602	14.962	26.564	56,3	19,8	19,1	19,4	-0,6	19,2	18,7	18,9	-0,5	11,3	12,0	11,7	0,7	21,4	27,3	24,4	5,9
BEVAGNA	137	159	296	53,7	260	357	617	57,9	0,4	0,5	0,5	0,0	0,4	0,4	0,4	0,0	8,5	10,0	9,3	1,5	16,1	22,2	19,1	6,1
CAMPELLO SUL CLITUNNO	65	83	148	56,1	127	154	281	54,8	0,2	0,2	0,2	0,0	0,2	0,2	0,2	0,0	8,4	10,8	9,6	2,4	16,0	19,8	17,9	3,8
CASCIA	127	166	293	56,7	256	329	585	56,2	0,4	0,5	0,4	0,1	0,4	0,4	0,4	0,0	11,4	15,7	13,5	4,3	23,4	31,7	27,5	8,3
CASTEL RITALDI	108	103	211	48,8	196	243	439	55,4	0,3	0,3	0,3	0,0	0,3	0,3	0,3	0,0	10,2	9,6	9,9	-0,6	18,5	22,4	20,5	3,9
CERRETO DI SPOLETO	32	29																						

Il ricorso alla Cassa Integrazione Ordinaria, Straordinaria ed in Deroga Anno 2015

CIGO e CIGS e CIG in Deroga

Il numero di ore di cassa integrazione ordinaria, straordinaria ed in deroga complessivamente autorizzato in Umbria nel corso del 2015 (12.281.127) risulta inferiore del 11,9% rispetto a quello registrato nel 2014. Si rileva tuttavia che la flessione registrata in media a livello nazionale nel 2015 risulta molto più ampia di quella umbra (-35,6%). E' utile, comunque, ricordare che i dati diffusi da INPS riguardano le ore autorizzate nel periodo considerato e non i periodi nei quali tali ore possono essere utilizzate e che si riferiscono alle ore autorizzate e non a quelle effettivamente integrate. In passato tale distorsione era particolarmente evidente nelle domande di CIG in deroga; con la riduzione dell'arco temporale autorizzabile risulta meno evidente ma è pur sempre presente a seguito della spesso insufficiente dotazione finanziaria per l'autorizzazione.

Da tali dati l'incidenza dei tre ammortizzatori in Umbria (2,5%) risulta più alta di quella nazionale (2%) e porterebbe alla stima di oltre 6.000 unità di lavoro equivalenti a zero ore coinvolte.

CIGO

A livello di singolo ammortizzatore, le ore di cassa integrazione ordinaria (CIGO)¹ autorizzate in Umbria nei dodici mesi del 2015 sono state 3.805.043, un numero del 40,3% inferiore rispetto a quello registrato nel 2014, una flessione presente anche a livello nazionale (-28,1%). L'incidenza della CIGO sull'ipotetico monte ore lavorabile in Umbria (1,3%) è superiore a quella nazionale (1,1%) ed equivale a 1.865 unità a zero ore.

CIGS

La richiesta di ore di cassa integrazione straordinaria (CIGS),² pari a 5.028.695 ore, risulta in crescita rispetto a quella registrata nel 2014 (+21%) a differenza di quanto avviene nell'intero Paese (-29,2%); l'incidenza in Umbria di questo ammortizzatore sul monte ore complessivo (1,2%) resta leggermente inferiore alla media nazionale (1,4%) ed equivale a 2.465 unità a zero ore.

CIG in deroga

Le ore autorizzate di cassa integrazione in deroga (CIGD) – che si ricorda è concessa dalla Regione a imprese di piccola dimensione che non possono accedere alla CIGO e alla CIGS o che l'hanno esaurita³ - trasmesse all'INPS nel corso del 2015 ammontano a 3.447.389⁴ con una lieve crescita del 1,1% rispetto al 2014 mentre a livello nazionale si registra una flessione del 58,9%. Su tale dato incide fortemente l'attività di autorizzazione della Regione che nel corso del 2015 ha riguardato in larga misura domande dell'anno precedente che non era stato possibile autorizzare per assenza delle risorse finanziarie necessarie. L'incidenza di questo ammortizzatore sul monte ore complessivo (1,2%) in Umbria risulta ora sullo stesso livello della media nazionale (0,8%) e corrisponde a 1.690 unità a zero ore, un numero nettamente inferiore a quello che si desume dall'archivio regionale (circa 6.000 lavoratori) perché le sospensioni a zero ore – a cui la stima sopra indicata si riferisce - riguardano solo un numero marginale dei lavoratori coinvolti nella CIGD, dato che al massimo il periodo fruibile nel 2015 era di 5 mesi.

Settori

La richiesta dei tre ammortizzatori è in flessione in molti comparti produttivi ad eccezione del commercio, alimentare, metallurgico, chimico e dei servizi. La meccanica resta il comparto più rappresentato (il 28,8% della richiesta dei tre ammortizzatori del 2015), con una incidenza in calo rispetto al passato; seguono nell'ordine l'edilizia (13,1%, 15,2% incluso l'installazione di impianti), il commercio (7,8%), la lavorazione di minerali non metalliferi (7,7%), le attività varie dei servizi (5,7%), alimentari (5%), la lavorazione del legno (4,1%), la metallurgia (3,8%) e l'abbigliamento (3,7%).

A livello di singolo ammortizzatore la maggior richiesta di CIGO viene dall'edilizia (34,4% includendo anche l'impiantistica) e dalla meccanica (27,5%). Sempre dalla meccanica proviene quasi la metà della richiesta di ore di CIGS (40,1%) nella quale rilevante è anche il peso del comparto alimentare (9,5%), del commercio (7,6%), e della metallurgia (6,9%).

La maggior richiesta di CIGD proviene dalle attività varie di servizi (19,9%) e dalla meccanica (13,9%); in questo ammortizzatore elevato risulta anche il peso del commercio (14,6%) e dell'edilizia e dell'installazione di impianti (nel complesso 12,7%).

In termini assoluti la parte più rilevante della flessione della CIGO è ascrivibile all'edilizia, alla meccanica e alla lavorazione di minerali non metalliferi – ma importanti risultano anche le flessioni nel comparto alimentare e in quello della lavorazione del legno. La crescita della richiesta di ore di CIGS è stata prodotta, invece, principalmente dall'industria alimentare, dalla

¹ Si tratta di un ammortizzatore che opera in caso di contrazione o sospensione dell'attività produttiva dipendente da situazioni aziendali dovute ad eventi transitori ovvero a situazioni temporanee di mercato.

² Si tratta di un ammortizzatore utilizzato per fronteggiare gravi situazioni di eccedenza occupazionale che opera in caso di sospensione o riduzione di attività motivate da ristrutturazione, riorganizzazioni o riconversioni aziendali, crisi aziendali e procedure concorsuali.

³ Trattasi di imprese artigiane, industriali con meno di 15 dipendenti, del commercio con meno di 50, o che hanno esaurito la CIGO o CIGS, o che hanno in essere contratti di lavoro che non prevedano la CIGO o la CIGS (apprendisti, somministrati).

⁴ Il dato differisce da quello desumibile dagli archivi della Regione a seguito della differenza tra le date di recepimento delle domande da parte del sistema dei percettori INPS e quelle di competenza delle autorizzazioni. In altri termini nel dato INPS possono figurare anche domande pervenute nel 2013 ma relative all'anno precedente mentre possono mancare domande relative ai mesi considerati del 2013 pervenute ed autorizzate dalla Regione ma non ancora contabilizzate dal sistema INPS.

metallurgia e dal commercio. La lieve crescita della deroga, invece, è presente nelle attività varie di servizio, nella installazione di impianti per l'edilizia, nel commercio e nella lavorazione di minerali non metalliferi.

Qualifiche Relativamente alle figure professionali, la richiesta è calata per gli operai (-14,7%) ed è rimasta praticamente invariata per gli impiegati (-0,5%); il ricorso ai tre ammortizzatori resta notevolmente più ampio per gli operai (77,2%), in particolare nella CIGO (80,6%). Per entrambe le figure la flessione è determinata dalla CIGO; per gli operai in flessione risulta anche la richiesta di ore di CIGD (-4,2%) che invece è in forte crescita per gli impiegati (+20,1%). La crescita della CIGS risulta invece più elevata per gli impiegati (+29,3%) che per gli operai (+18,6%).

Province A livello sub regionale, infine, la flessione della domanda dei tre ammortizzatori è determinata solo dalla provincia di Perugia (-20%) in quanto a Terni si registra una crescita (+32,7%). Ciò è determinato dall'andamento della deroga, calata nella provincia di Perugia (-4,8%) e aumenta in quella di Terni (+29,5%). La richiesta di CIGO, invece, è in flessione in entrambe le province, al contrario della richiesta di CIGS che cresce molto a Terni (+136,1%) e lievemente anche a Perugia (+2%). Il peso della Provincia di Terni nella domanda dei tre ammortizzatori è ora pari al 23,1%, un dato più alto di quello che si registrava nell'analogo periodo del 2014 e del 2013; si noti che il peso della provincia di Terni è più contenuto nella richiesta di CIGO (rispettivamente il 18,1%) e superiore nella richiesta della CIGS (27,6%).

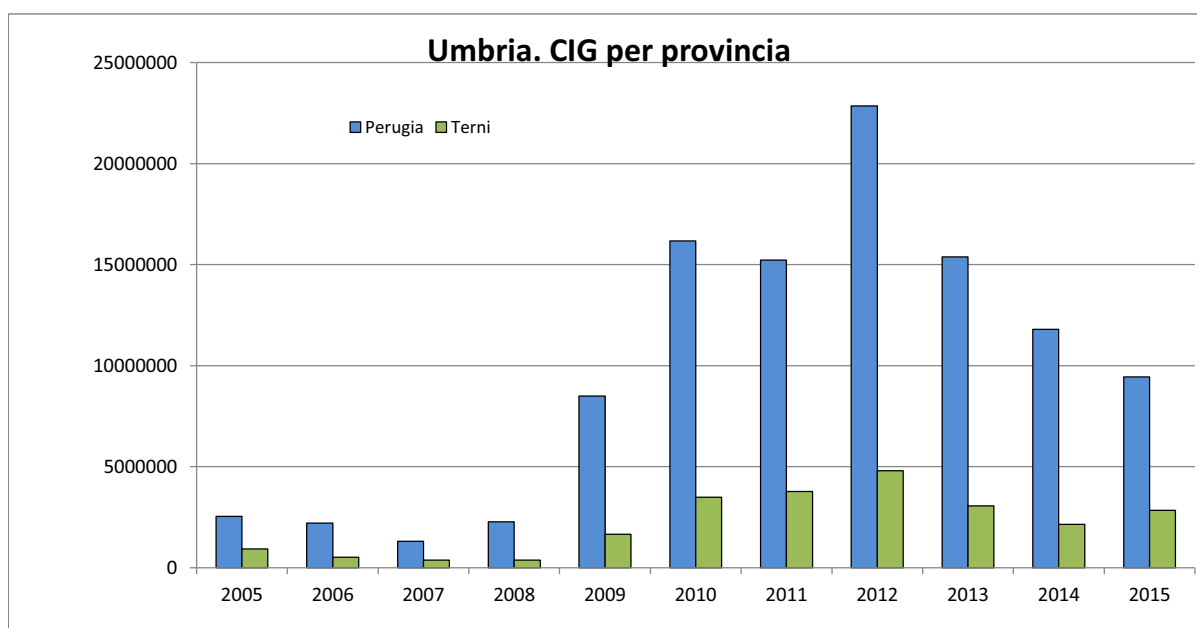
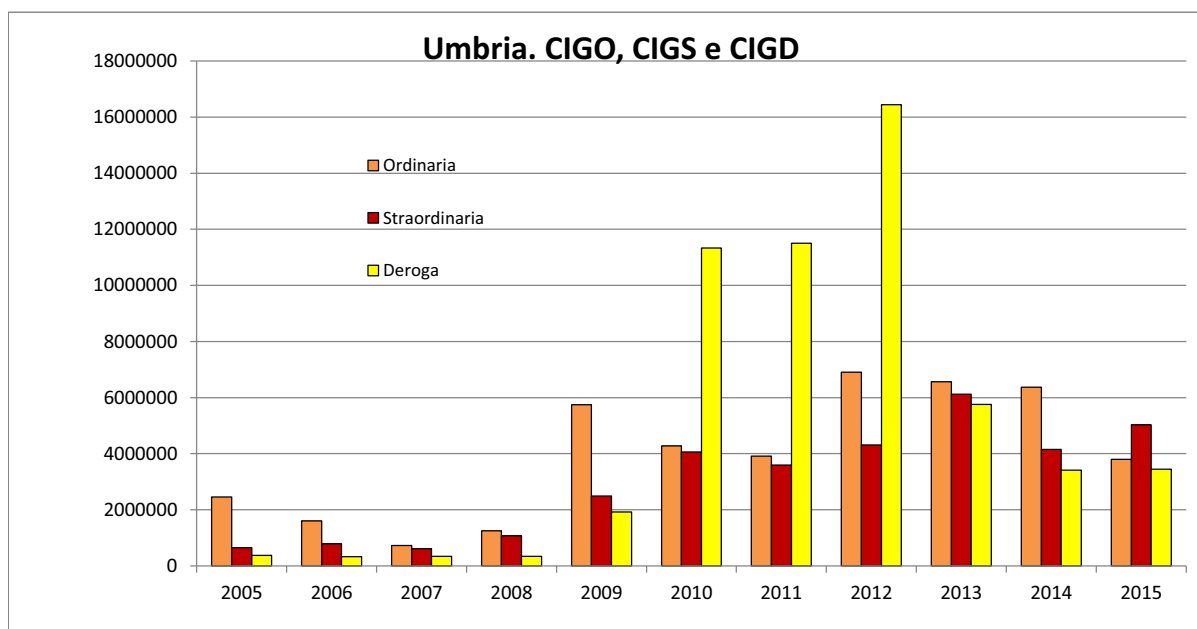
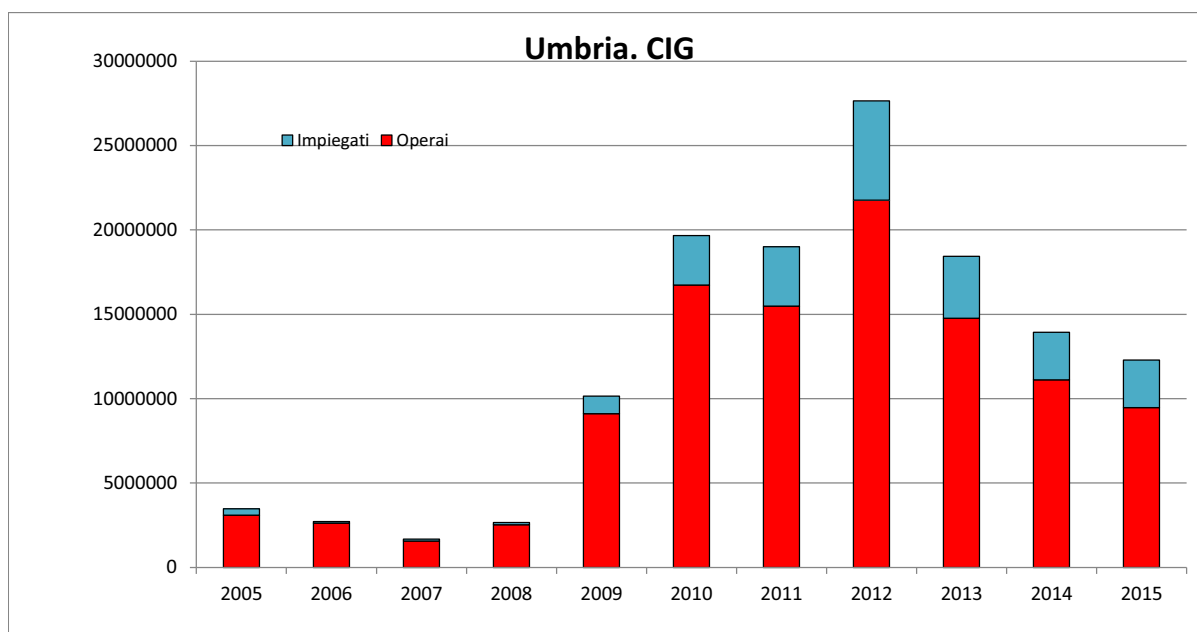

Ore autorizzate di Cassa integrazione ordinaria - Gennaio-Dicembre 2015

Totale ore autorizzate	Gennaio-Dicembre 2015			Var.% rispetto Gennaio-Dicembre 2014			Var.% rispetto Gennaio-Dicembre 2013			Incidenza sul totale delle ore lavorabili			
	Operai	Impiegati	Totale	Operai	Impiegati	Totale	Operai	Impiegati	Totale	Gennaio- Dicembre 2015	Gennaio- Dicembre 2014	Gennaio- Dicembre 2013	Gennaio- Dicembre 2013
Piemonte	22.441.571	6.415.843	28.857.414	-15,0	-35,3	-20,6	-41,8	-55,3	-45,4	1,2	1,5	1,5	2,1
Valle d'Aosta	489.592	37.915	527.507	-23,2	-49,9	-28,0	-29,1	-54,1	-31,8	0,6	0,8	0,8	0,9
Lombardia	42.015.076	12.794.649	54.809.725	-27,8	-32,5	-28,9	-49,3	-51,5	-49,8	0,9	1,2	1,2	1,7
Liguria	2.766.651	720.643	3.487.294	-20,7	-10,9	-18,9	-40,0	-33,9	-38,8	0,4	0,5	0,5	0,6
Trentino Alto Adige	3.468.859	178.798	3.647.657	-27,6	-47,5	-28,9	-36,3	-54,0	-37,5	0,5	0,7	0,7	0,8
Veneto	12.189.798	2.323.029	14.512.827	-23,4	-23,8	-23,4	-46,9	-43,5	-46,3	0,5	0,6	0,6	0,9
Friuli Venezia Giulia	3.414.608	626.917	4.041.525	-17,2	-10,2	-16,2	-40,6	-31,8	-39,4	0,5	0,6	0,6	0,9
Emilia Romagna	7.716.181	1.397.876	9.114.057	-18,9	-33,6	-21,6	-47,3	-47,7	-47,3	0,3	0,4	0,4	0,6
Toscana	6.719.142	884.557	7.603.699	-13,9	-14,8	-14,0	-43,4	-41,8	-43,2	0,4	0,4	0,4	0,6
Umbria	3.067.895	737.148	3.805.043	-41,0	-36,9	-40,3	-43,7	-34,3	-42,1	0,8	1,3	1,3	1,3
Marche	5.993.408	1.502.341	7.495.749	-18,0	-20,2	-18,5	-56,2	-82,1	-57,5	0,9	1,1	1,1	2,1
Lazio	8.785.761	2.451.266	11.237.027	-48,3	-45,0	-47,6	-55,7	-42,9	-53,4	0,3	0,6	0,6	0,7
Abruzzo	3.370.244	481.702	3.851.946	-44,9	-56,6	-46,7	-86,7	-83,6	-70,5	0,5	1,0	1,0	1,8
Molise	1.296.865	199.961	1.496.826	-48,0	-63,1	-50,7	-53,8	-78,2	-59,8	1,1	2,1	2,1	2,6
Campania	6.642.463	845.198	7.487.661	-25,3	-24,2	-25,2	-45,1	-47,8	-45,4	0,3	0,4	0,4	0,5
Puglia	9.239.002	1.234.575	10.473.577	-21,1	-27,8	-22,0	-48,8	-55,8	-49,7	0,6	0,7	0,7	1,1
Basilicata	1.308.097	82.910	1.391.007	-40,3	-52,8	-41,2	-71,4	-80,7	-72,2	0,5	0,9	0,9	2,0
Calabria	1.270.027	134.617	1.404.644	-29,1	-18,5	-28,2	-40,3	-38,5	-40,2	0,2	0,2	0,2	0,3
Sicilia	3.330.892	490.589	3.821.481	-36,5	-52,4	-39,1	-53,9	-88,4	-56,5	0,2	0,3	0,3	0,4
Sardegna	1.112.099	100.134	1.212.233	-25,0	-55,8	-29,1	-37,7	-46,9	-38,6	0,2	0,2	0,2	0,2
ITALIA	146.638.231	33.640.668	180.278.899	-26,8	-33,5	-28,1	-48,6	-53,0	-49,4	0,5	0,7	0,7	1,1

Ore autorizzate di Cassa integrazione straordinaria - Gennaio-Dicembre 2015

Totale ore autorizzate	Gennaio-Dicembre 2015			Var.% rispetto Gennaio-Dicembre 2014			Var.% rispetto Gennaio-Dicembre 2013			Incidenza sul totale delle ore lavorabili			
	Operai	Impiegati	Totale	Operai	Impiegati	Totale	Operai	Impiegati	Totale	Gennaio- Dicembre 2015	Gennaio- Dicembre 2014	Gennaio- Dicembre 2013	Gennaio- Dicembre 2013
Piemonte	30.217.759	15.083.137	45.300.896	-39,8	-22,1	-34,9	-31,1	4,4	-22,3	1,8	2,8	2,8	2,3
Valle d'Aosta	71.062	48.337	119.399	-63,5	-76,4	-70,1	-58,7	-41,8	-63,2	0,1	0,5	0,5	0,3
Lombardia	55.908.186	31.707.417	87.615.603	-32,2	-27,0	-30,4	-14,2	-18,5	-15,8	1,4	2,0	2,0	1,6
Liguria	4.936.981	2.577.389	7.514.370	-25,4	-5,2	-19,5	-15,1	-8,4	-12,9	0,8	1,0	1,0	1,0
Trentino Alto Adige	3.882.145	1.603.326	5.485.471	27,0	23,4	25,9	32,4	-49,0	-9,7	0,8	0,6	0,6	0,8
Veneto	23.386.640	12.566.382	35.953.022	-35,0	-33,3	-34,4	-29,0	-13,9	-24,4	1,2	1,9	1,9	1,6
Friuli Venezia Giulia	10.274.635	5.356.568	15.633.203	-36,9	-4,7	-28,6	-29,2	38,8	-14,9	2,1	2,9	2,9	2,4
Emilia Romagna	17.628.814	11.653.603	29.282.417	-26,0	-3,4	-18,4	-16,8	3,5	-9,8	1,0	1,3	1,3	1,1
Toscana	14.142.504	8.423.057	22.565.561	-30,3	-33,8	-31,7	-25,2	-1,6	-17,9	1,1	1,5	1,5	1,3
Umbria	3.855.629	1.173.066	5.028.695	18,6	29,3	21,0	-22,4	1,6	-17,8	1,0	0,8	0,8	1,2
Marche	7.765.688	3.543.310	11.308.998	-41,1	-27,3	-37,4	-24,2	16,0	-15,0	1,3	2,1	2,1	1,6
Lazio	16.759.689	23.707.448	40.467.117	-36,8	-11,7	-24,1	0,4	19,1	10,6	1,1	1,4	1,4	1,0
Abruzzo	8.712.940	6.151.726	14.864.666	-28,5	28,3	-12,4	-17,6	6,1	-9,2	2,1	2,4	2,4	2,3
Molise	1.206.006	471.449	1.677.455	-4,9	-62,8	-33,9	19,4	-28,2	0,7	1,2	1,8	1,8	1,2
Campania	13.551.442	5.296.938	18.848.380	-39,7	-73,1	-55,3	-42,7	-20,6	-37,8	0,7	1,6	1,6	1,2
Puglia	18.552.628	5.820.687	24.373.315	-21,8	0,3	-17,4	-22,3	-2,7	-18,3	1,3	1,6	1,6	1,6
Basilicata	7.947.635	577.897	8.525.532	7,0	-23,8	4,2	8,8	-4,0	7,8	3,4	3,2	3,2	3,1
Calabria	3.822.124	1.188.126	5.010.250	-42,9	-14,7	-38,0	-24,4	-10,6	-21,5	0,6	0,9	0,9	0,7
Sicilia	7.685.155	3.708.565	11.393.720	-28,5	-5,0	-22,2	-16,2	-9,7	-14,2	0,5	0,7	0,7	0,6
Sardegna	3.366.289	5.219.664	8.585.953	-42,2	-9,7	-26,0	-44,3	26,5	-15,6	1,1	1,5	1,5	1,3
ITALIA	253.673.931	145.880.092	399.554.023	-31,8	-24,1	-28,2	-21,7	-3,4	-15,9	1,2	1,7	1,7	1,4

Ore autorizzate di Cassa integrazione in deroga - Gennaio-Dicembre 2015

Totale ore autorizzate	Gennaio-Dicembre 2015			Var.% rispetto Gennaio-Dicembre 2014			Var.% rispetto Gennaio-Dicembre 2013			Incidenza sul totale delle ore lavorabili			
	Operai	Impiegati	Totale	Operai	Impiegati	Totale	Operai	Impiegati	Totale	Gennaio- Dicembre 2015	Gennaio- Dicembre 2014	Gennaio- Dicembre 2013	Gennaio- Dicembre 2013
Piemonte	4.514.906	1.844.684	6.359.590	-44,9	-52,6	-47,4	-66,9	-67,8	-67,2	0,3	0,5	0,8	0,8
Valle d'Aosta	102.693	10.642	113.335	5,8	-55,2	-6,2	134,1	43,1	81,1	0,1	0,1	0,1	0,1
Lombardia	9.116.228	3.170.950	12.287.178	-75,0	-80,1	-76,5	-70,1	-79,3	-73,2	0,2	0,2	0,8	0,7
Liguria	834.107	241.167	1.075.274	-21,3	-66,4	-38,5	-70,0	-79,4	-72,8	0,1	0,2	0,4	0,4
Trentino Alto Adige	466.879	180.859	647.738	-10,1	-10,6	-10,2	103,3	15,6	67,8	0,1	0,1	0,1	0,1
Veneto	5.570.570	1.538.509	7.109.079	-53,8	-61,7	-55,8	-82,1	-82,1	-82,1	0,2	0,6	1,4	1,4
Friuli Venezia Giulia	1.350.158	424.780	1.774.938	-60,5	-64,3	-61,5	-48,0	-51,2	-48,8	0,2	0,6	0,6	0,5
Emilia Romagna	9.084.790	4.771.189	13.855.979	-57,2	-57,2	-57,2	-70,1	-62,4	-67,8	0,5	1,1	1,5	1,5
Toscana	2.695.455	835.497	3.530.952	-80,0	-82,0	-80,5	-78,7	-77,1	-78,3	0,2	0,8	0,8	0,8
Umbria	2.553.690	893.709	3.447.399	-4,2	20,1	1,1	-41,4	-36,1	-40,1	0,7	0,7	12	12
Marche	10.672.844	3.413.676	14.086.520	-36,7	-33,0	-37,5	-29,9	-18,3	-27,4	1,7	2,7	2,3	2,3
Lazio	5.858.330	3.220.631	9.078.961	-40,7	-51,0	-44,8	-49,2	-56,5	-52,0	0,2	0,4	0,5	0,5
Abruzzo	2.690.410	1.461.103	4.151.513	-50,6	-44,8	-48,7	-53,0	-52,2	-52,7	0,6	1,1	1,2	1,2
Molise	239.008	164.801	403.809	-29,2	-18,9	-25,3	-39,2	-57,0	-48,0	0,3	0,4	0,5	0,5
Campania	6.269.740	911.126	7.180.866	-57,7	-66,7	-66,9	-59,8	-82,4	-65,4	0,3	0,8	0,8	0,8
Puglia	2.654.721	990.310	3.645.031	-51,1	-69,4	-57,9	-59,1	-55,3	-58,1	0,2	0,5	0,5	0,5
Basilicata	200.684	33.620	234.284	109,1	-7,2	77,3	-55,2	-54,2	-55,1	0,1	0,1	0,2	0,2
Calabria	217.420	52.046	269.466	-83,0	-89,5	-84,8	-92,9	-94,7	-93,4	0,0	0,2	0,5	0,5
Sicilia	2.311.285	3.452.216	5.763.501	-70,4	40,2	-43,9	-73,6	-29,4	-57,8	0,3	0,5	0,6	0,6
Sardegna	2.453.335	20.275	2.473.610	-49,3	-95,5	-53,2	-66,4	-99,2	-74,9	0,3	0,7	1,2	1,2
ITALIA	69.857.223	27.631.790	97.489.013	-58,1	-60,8	-58,9	-65,6	-65,7	-65,6	0,3	0,7	0,8	0,8

Ore autorizzate di Cassa integrazione ordinaria, straordinaria e in deroga - Gennaio-Dicembre 2015

Totale ore autorizzate	Gennaio-Dicembre 2015			Var.% rispetto Gennaio-Dicembre 2014			Var.% rispetto Gennaio-Dicembre 2013			Incidenza sul totale delle ore lavorabili			
	Operai	Impiegati	Totale	Operai	Impiegati	Totale	Operai	Impiegati	Totale	Gennaio- Dicembre 2015	Gennaio- Dicembre 2014	Gennaio- Dicembre 2013	Gennaio- Dicembre 2013
Piemonte	57.174.236	23.343.684	80.517.900	-32,6	-29,6	-31,8	-40,5	-32,4	-38,3	3,2	4,7	5,2	5,2
Valle d'Aosta	663.347	96.894	760.241	-26,6	-68,2	-38,4	-26,8	-47,4	-30,3	0,9	1,4	1,3	1,3
Lombardia	107.039.490	47.673.016	154.712.506	-39,6	-39,1	-39,4	-40,1	-40,9	-40,3	2,4	4,0	4,1	4,1
Liguria	8.537.739	3.539.199	12.076.938	-23,5	-16,7	-21,6	-35,4	-30,3	-33,9	1,4	1,7	2,1	2,1
Trentino Alto Adige	7.817.883	1.962.983	9.780.866	-6,6	6,6	-4,2	-9,2	-46,8	-20,5	1,3	1,4	1,7	1,7
Veneto	41.147.008	16.427.920	57.574.928	-35,7	-36,6	-35,9	-52,7	-39,8	-49,7	2,0	3,1	3,9	3,9
Friuli Venezia Giulia	15.039.401	6.410.265	21.449.666	-36,9	-14,7	-31,5	-34,2	13,4	-24,8	2,9	4,2	3,8	3,8
Emilia Romagna	34.429.785	17.822.688	52.252.453	-36,9	-29,6	-34,6	-48,0	-33,1	-43,7	1,8	2,8	3,3	3,3
Toscana	23.557.101	10.143.111	33.700.212	-43,4	-44,9	-43,8	-45,8	-26,1	-41,0	1,6	2,8	2,7	2,7
Umbria	9.477.204	2.803.923	12.281.127	-14,7	-0,5	-11,9	-35,8	-23,7	-33,4	2,5	2,8	3,7	3,7
Marche	24.431.940	8.456.327	32.881.267	-35,6	-26,6	-33,9	-37,6	-24,4	-34,7	3,9	5,9	5,9	5,9
Lazio	31.403.760	29.379.345	60.783.105	-41,1	-22,4	-33,4	-34,6	-7,1	-23,7	1,6	2,5	2,2	2,2
Abruzzo	14.773.594	8.094.531	22.868.125	-37,8	-5,3	-29,2	-44,1	-31,4	-40,2	3,2	4,5	5,4	5,4
Molise	2.741.879	836.211	3.578.090	-33,1	-58,5	-41,5	-34,9	-57,2	-41,9	2,5	4,3	4,4	4,4
Campania	26.463.645	7.053.282	33.516.907	-42,7	-74,5	-54,6	-48,4	-47,7	-48,3	1,3	2,9	2,5	2,5
Puglia	30.446.351	8.045.572	38.491.923	-25,5	-25,2	-25,4	-37,1	-26,8	-35,2	2,1	2,8	3,2	3,2
Basilicata	9.456.396	694.427	10.150.823	-2,6	-28,5	-5,0	-23,3	-37,1	-24,4	4,0	4,2	5,3	5,3
Calabria	5.309.571	1.374.789	6.684.360	-45,6	-33,1	-43,4	-48,2	-45,8	-47,7	0,8	1,4	1,5	1,5
Sicilia	13.327.332	7.651.370	20.978.702	-44,0	3,5	-32,8	-47,0	-27,4	-41,2	1,0	1,4	1,6	1,6
Sardegna	6.931.723	5.340.073	12.271.796	-42,9	-17,3	-34,0	-54,2	-22,0	-44,2	1,5	2,3	2,8	2,8
ITALIA	470.169.385	207.152.550	677.321.935	-36,4	-33,9	-35,6	-42,1	-31,7	-39,3	2,0	3,1	3,3	3,3

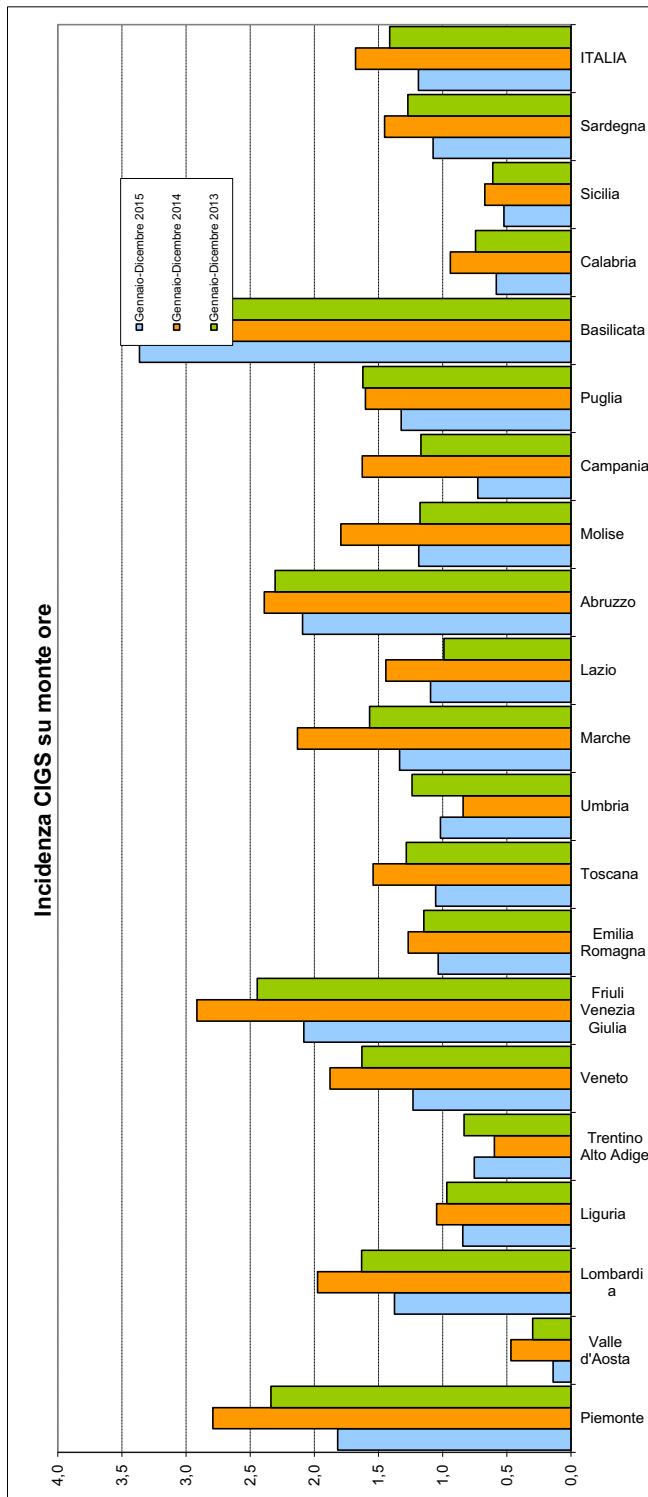
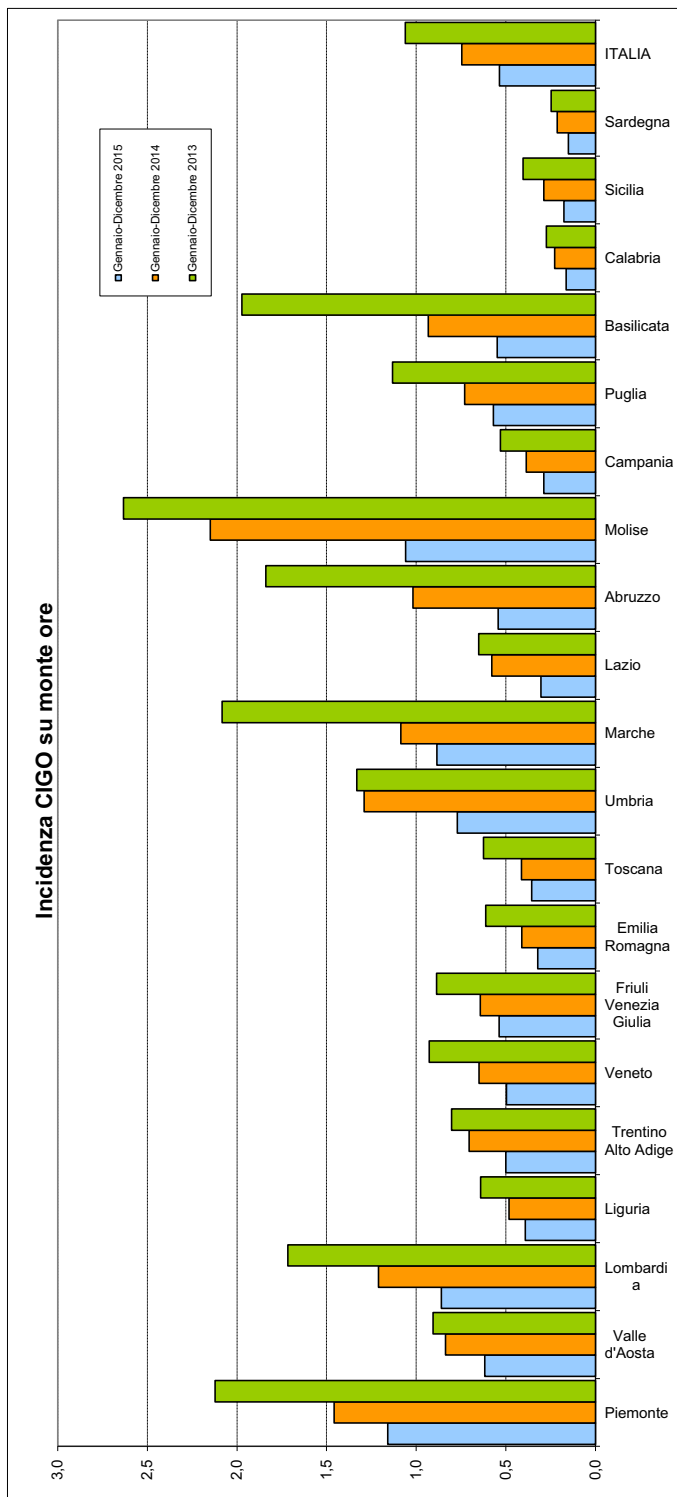

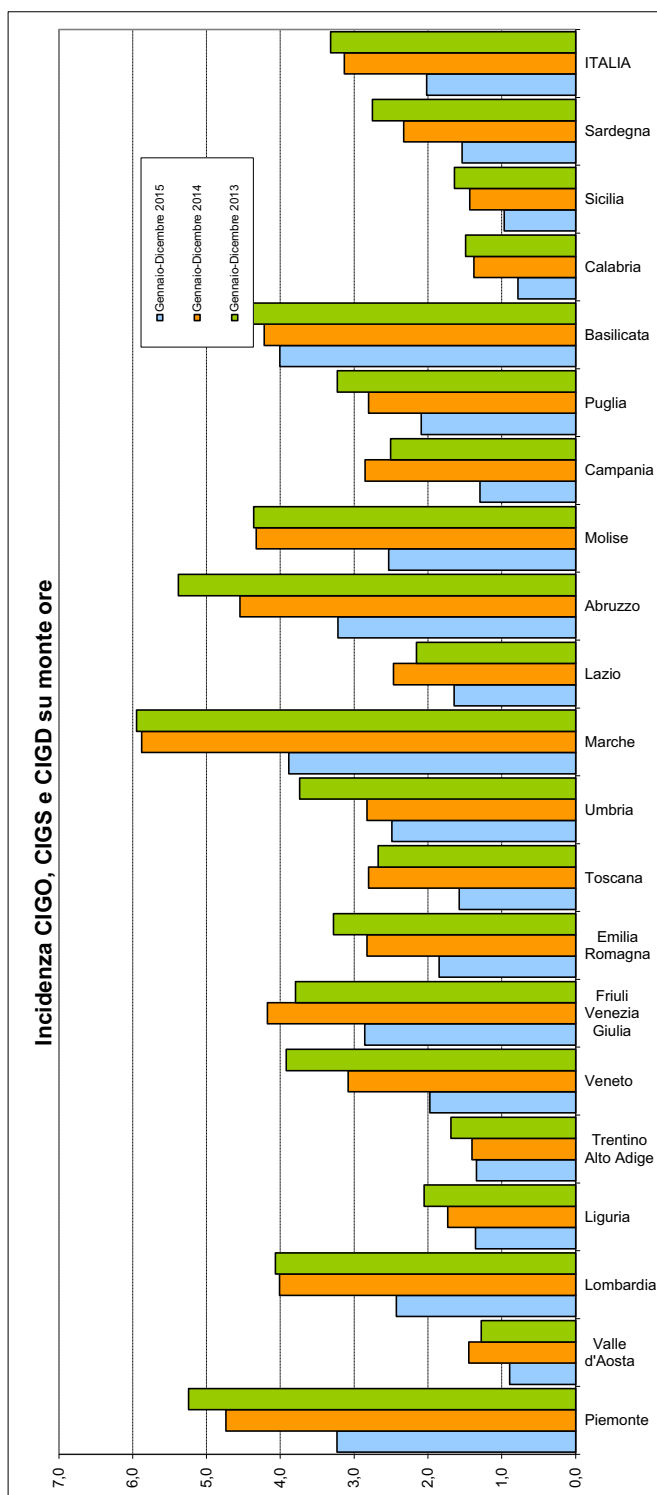
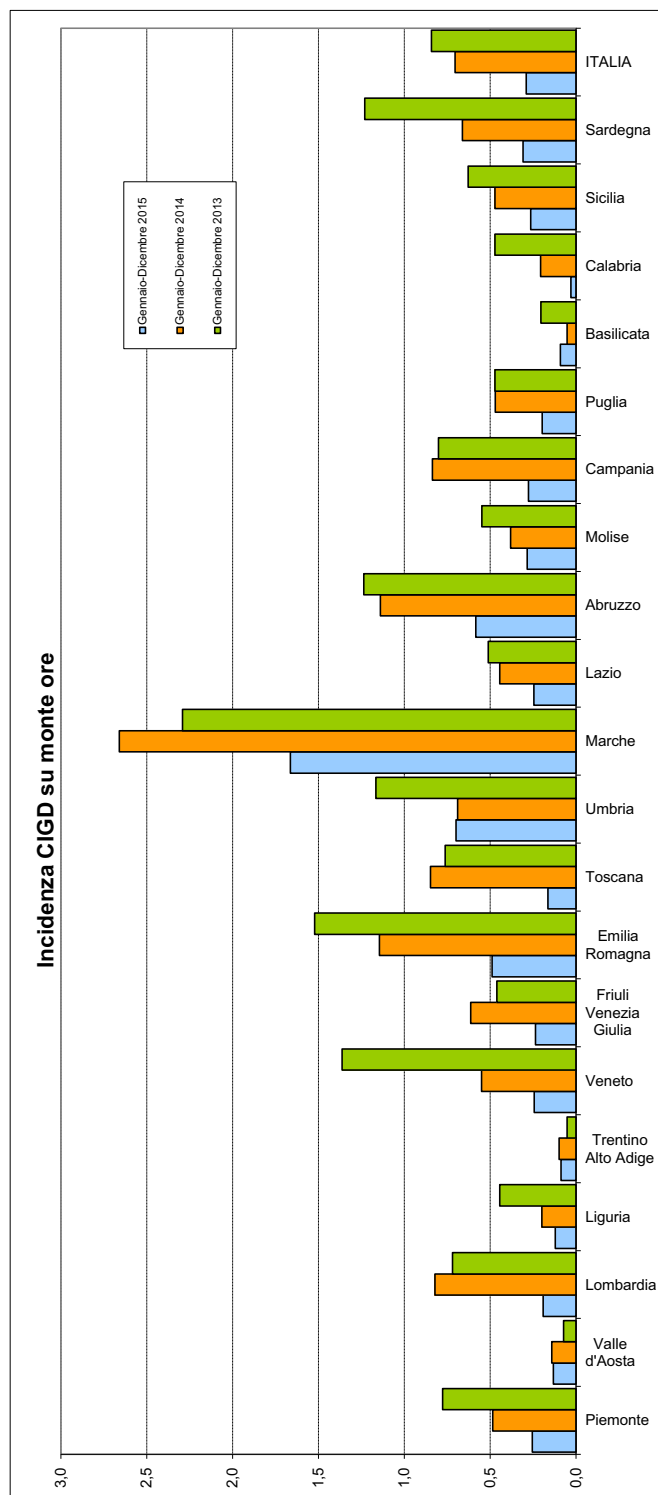

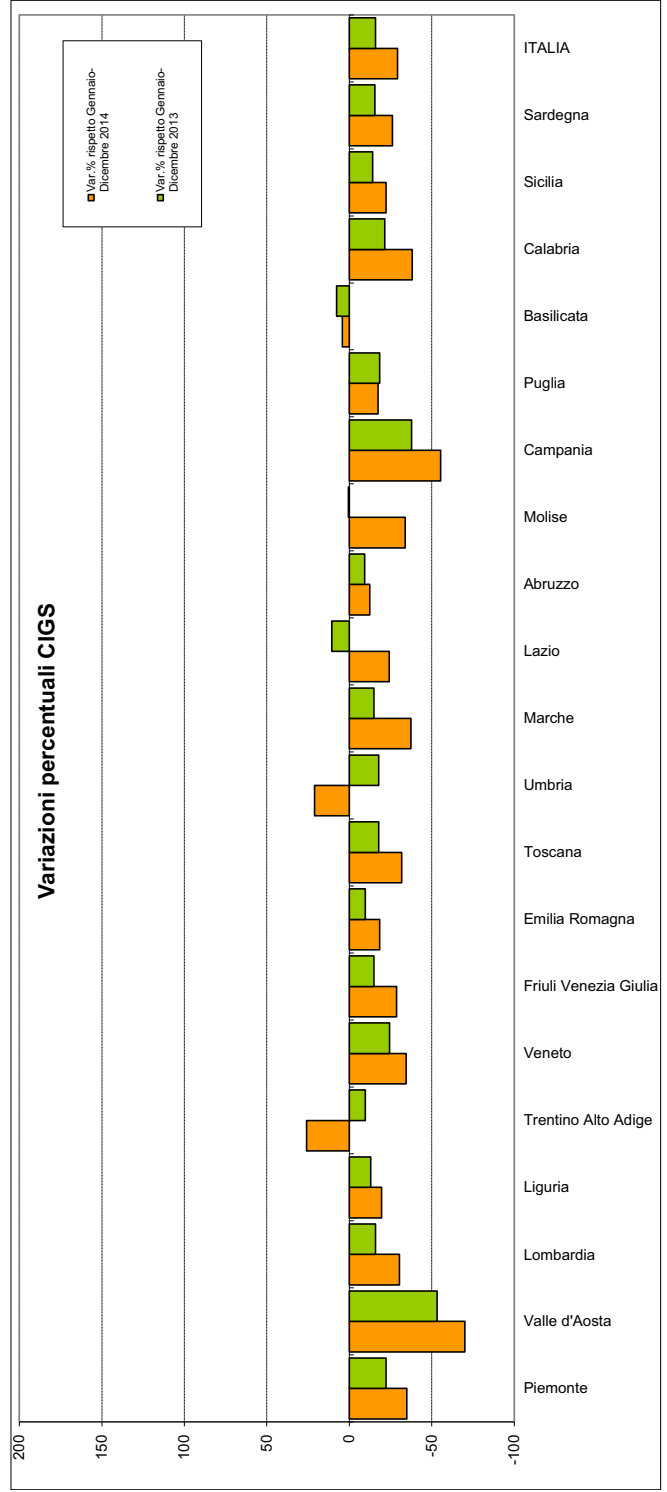
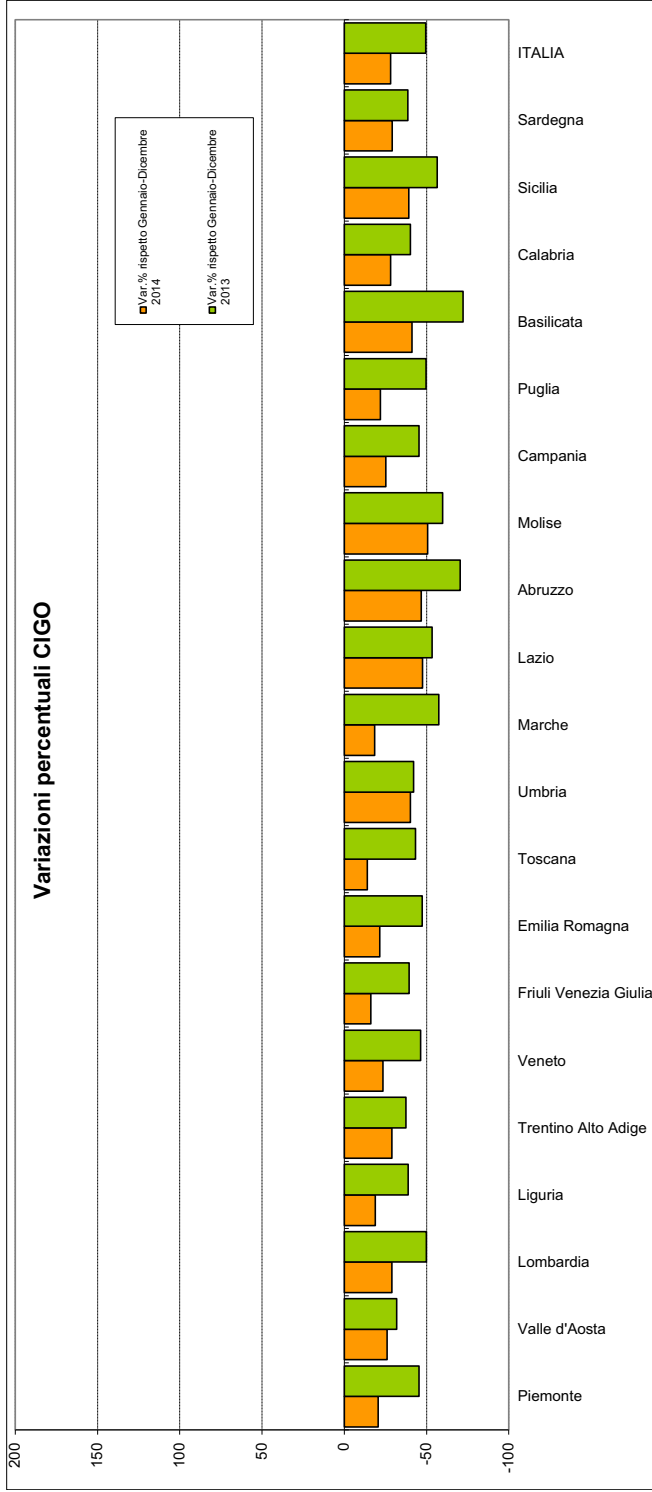

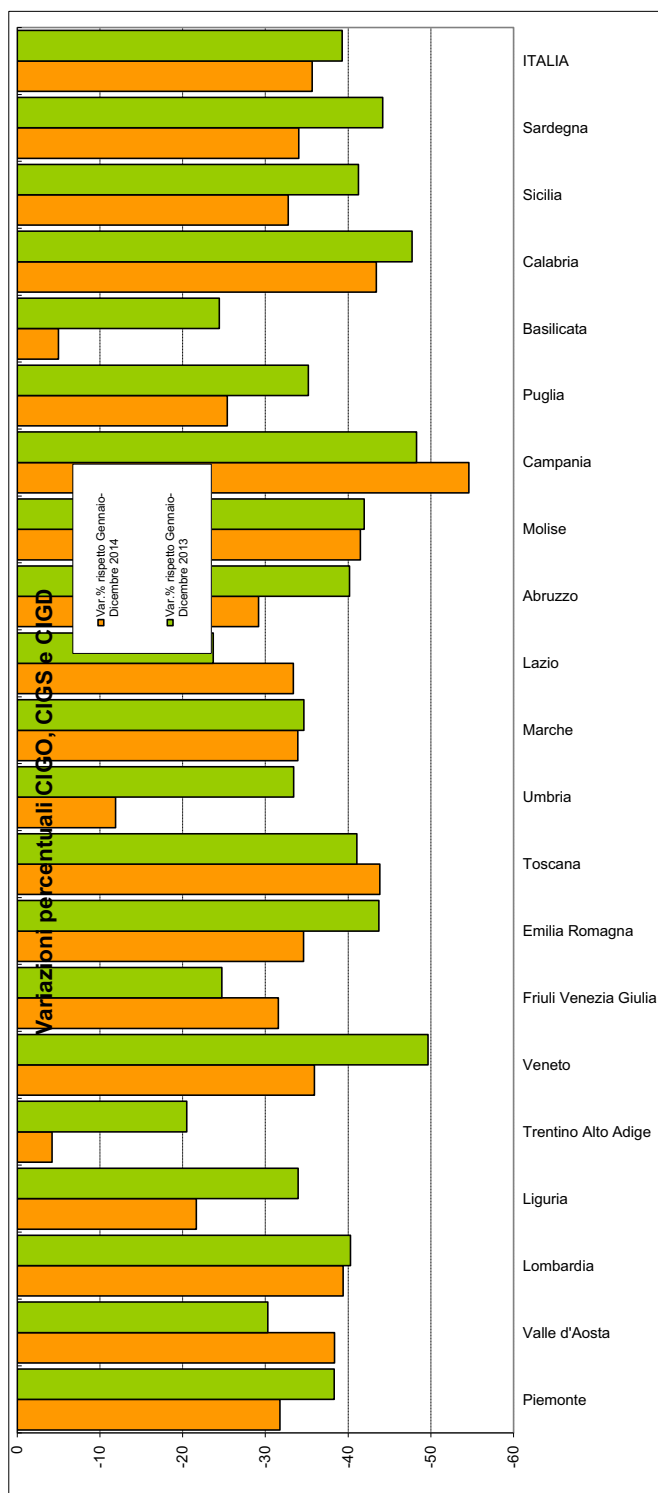
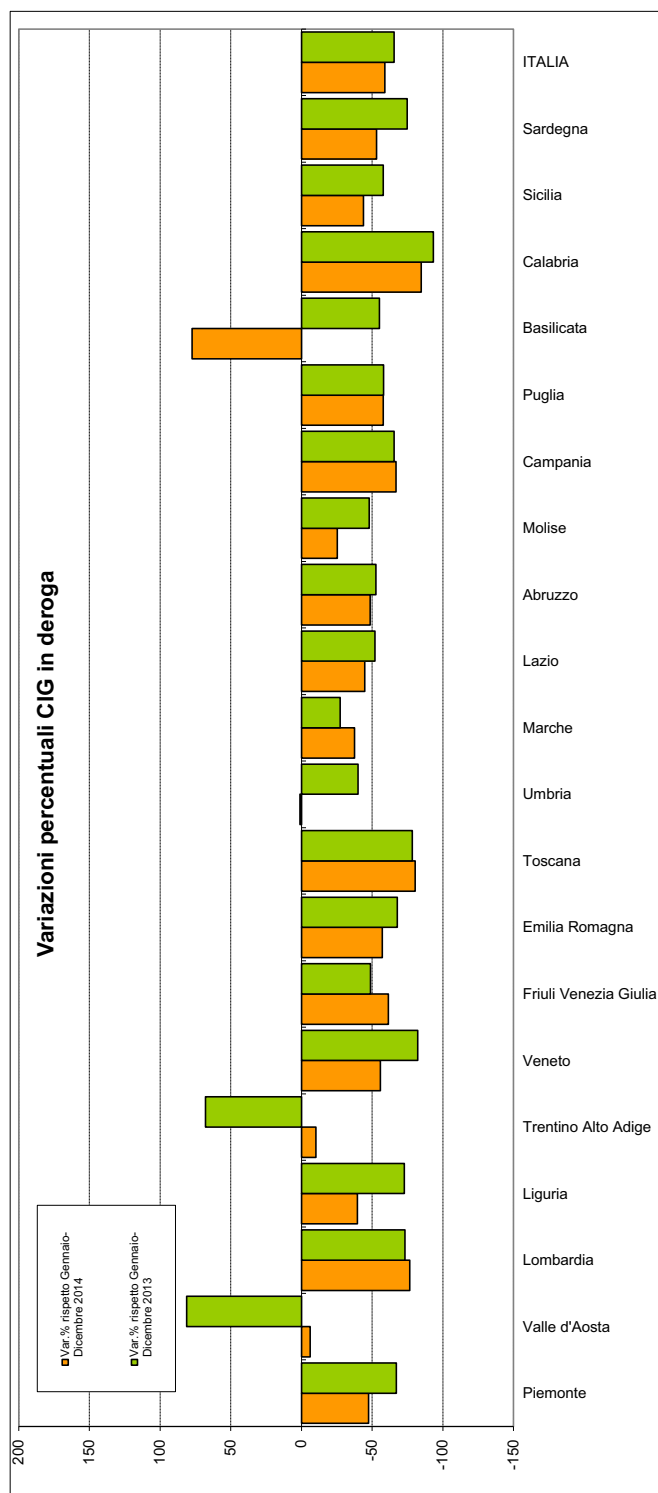

Umbria. Ore autorizzate di Cassa integrazione ordinaria - Gennaio-Dicembre 2015

OPERAI E IMPIEGATI Ore autorizzate - Umbria	Gennaio- Dicembre 2015	Var. rispetto Gennaio- Dicembre 2014		Var. rispetto Gennaio- Dicembre 2013		Distribuzione percentuale			Stima UL (170 ore mensili)		
		V.A.	V%	V.A.	V%	Gennaio- Dicembre 2015	Stesso periodo 2014	Stesso periodo 2013	Gennaio- Dicembre 2015	Stesso periodo 2014	Stesso periodo 2013
Attività economiche connesse con l'agricoltura	2.083	2.083	--	1.551	291,5	0,1	0,0	0,0	1	0	0
Estrazione minerali metalliferi e non	4.292	-28	-0,6	-1.297	-23,2	0,1	0,1	0,1	2	2	3
Legno	90.236	-290.001	-76,3	-243.202	-72,9	2,4	6,0	5,1	44	186	163
Alimentari	83.750	-200.732	-70,6	4.975	6,3	2,2	4,5	1,2	41	139	39
Metallurgiche	92.822	-84.038	-47,5	-180.839	-66,1	2,4	2,8	4,2	46	87	134
Meccaniche	1.045.107	-700.539	-40,1	-862.303	-45,2	27,5	27,4	29,0	512	856	935
Tessili	75.568	5.292	7,5	-18.698	-19,8	2,0	1,1	1,4	37	34	46
Abbigliamento	213.519	-41.650	-16,3	55.446	35,1	5,6	4,0	2,4	105	125	77
Chimica, petrolchimica, gomma e materie plastiche	123.477	-84.039	-40,5	-183.487	-59,8	3,2	3,3	4,7	61	102	150
Pelli, cuoio e calzature	44.980	2.583	6,1	-24.626	-35,4	1,2	0,7	1,1	22	21	34
Lavorazione minerali non metalliferi	510.231	-306.865	-37,6	-174.397	-25,5	13,4	12,8	10,4	250	401	336
Carta, stampa ed editoria	109.647	-10.720	-8,9	-172.285	-61,1	2,9	1,9	4,3	54	59	138
Installazione impianti per l'edilizia	162.389	-56.885	-25,9	60.925	60,0	4,3	3,4	1,5	80	107	50
Energia elettrica, gas e acqua	272	272	--	272	--	0,0	0,0	0,0	0	0	0
Trasporti e comunicazioni	75.055	-108.023	-59,0	-51.148	-40,5	2,0	2,9	1,9	37	90	62
Tabacchicoltura	0	0	--	0	--	0,0	0,0	0,0	0	0	0
Servizi	0	0	--	0	--	0,0	0,0	0,0	0	0	0
Varie	24.645	-32.139	-56,6	-10.819	-30,5	0,6	0,9	0,5	12	28	17
Industria edile	637.475	-320.922	-33,5	-593.847	-48,2	16,8	15,0	18,7	312	470	604
Artigianato edile	461.752	-234.431	-33,7	-351.890	-43,2	12,1	10,9	12,4	226	341	399
Industria lapidei	42.656	-96.439	-69,3	-8.456	-16,5	1,1	2,2	0,8	21	68	25
Artigianato lapidei	5.087	-7.842	-60,7	-8.777	-63,3	0,1	0,2	0,2	2	6	7
Tot. Gestione edilizia	1.146.970	-659.634	-36,5	-962.970	-45,6	30,1	28,4	32,1	562	886	1.034
Totale	3.805.043	-2.565.063	-40,3	-2.762.902	-42,1	100	100	100	1.865	3.123	3.220

Umbria. Ore autorizzate di Cassa integrazione straordinaria - Gennaio-Dicembre 2015

OPERAI E IMPIEGATI Ore autorizzate - Umbria	Gennaio- Dicembre 2015	Var. rispetto Gennaio- Dicembre 2014		Var. rispetto Gennaio- Dicembre 2013		Distribuzione percentuale			Stima UL (170 ore mensili)		
		V.A.	V%	V.A.	V%	Gennaio- Dicembre 2015	Stesso periodo 2014	Stesso periodo 2013	Gennaio- Dicembre 2015	Stesso periodo 2014	Stesso periodo 2013
Attività economiche connesse con l'agricoltura	0	0	--	0	--	0,0	0,0	0,0	0	0	0
Estrazione minerali metalliferi e non	0	0	--	0	--	0,0	0,0	0,0	0	0	0
Legno	198.112	112.848	132,4	-253.271	-56,1	3,9	2,1	7,4	97	42	221
Alimentari	479.616	392.382	449,8	258.297	116,7	9,5	2,1	3,6	235	43	108
Metallurgiche	346.900	184.200	113,2	203.998	142,8	6,9	3,9	2,3	170	80	70
Meccaniche	2.013.998	-132.558	-6,2	-773.163	-27,7	40,1	51,6	45,5	987	1.052	1.366
Tessili	0	-125.612	-100,0	-207.192	-100,0	0,0	3,0	3,4	0	62	102
Abbigliamento	105.259	82.798	368,6	-247.195	-70,1	2,1	0,5	5,8	52	11	173
Chimica, petrolchimica, gomma e materie plastiche	267.021	106.586	66,4	-47.115	-15,0	5,3	3,9	5,1	131	79	154
Pelli, cuoio e calzature	0	-23.273	-100,0	0	--	0,0	0,6	0,0	0	11	0
Lavorazione minerali non metalliferi	176.928	-208.172	-54,1	-361.154	-67,1	3,5	9,3	8,8	87	189	264
Carta, stampa ed editoria	78.694	-90.488	-53,5	-155.283	-66,4	1,6	4,1	3,8	39	83	115
Installazione impianti per l'edilizia	29.006	4.866	20,2	-133.977	-82,2	0,6	0,6	2,7	14	12	80
Energia elettrica, gas e acqua	0	0	--	0	--	0,0	0,0	0,0	0	0	0
Trasporti e comunicazioni	61.489	-54.571	-47,0	-90.452	-59,5	1,2	2,8	2,5	30	57	74
Tabacchicoltura	0	0	--	0	--	0,0	0,0	0,0	0	0	0
Servizi	691	691	--	691	--	0,0	0,0	0,0	0	0	0
Varie	676.267	673.428	23.720,6	672.599	18.336,9	13,4	0,1	0,1	332	1	2
Commercio all'ingrosso	35.915	-23.212	-39,3	-108.869	-75,2	0,7	1,4	2,4	18	29	71
Commercio al minuto	347.159	190.444	121,5	151.558	77,5	6,9	3,8	3,2	170	77	96
Attività varie (Professionisti, artisti, scuole e istituti privati di istruzione, istituti di vigilanza, case di cura private)	13.821	-7.515	-35,2	11.729	560,7	0,3	0,5	0,0	7	10	1
Intermediari (Agenzie viaggio, immobiliari, di brokeraggio, magazzini di custodia conto terzi)	27.735	8.793	46,4	11.511	71,0	0,6	0,5	0,3	14	9	8
Alberghi, pubblici esercizi e attività similari	0	0	--	0	--	0,0	0,0	0,0	0	0	0
Industria edile	158.056	-213.506	-57,5	59.167	59,8	3,1	8,9	1,6	77	182	48
Artigianato edile	0	0	--	0	--	0,0	0,0	0,0	0	0	0
Industria lapidei	12.028	-6.077	-33,6	-84.132	-87,5	0,2	0,4	1,6	6	9	47
Artigianato lapidei	0	0	--	0	--	0,0	0,0	0,0	0	0	0
Tot. edilizia	170.084	-219.583	-56,4	-24.965	-12,8	3,4	9,4	3,2	83	191	96
Altro	0	0	--	0	--	0,0	0,0	0,0	0	0	0
Totale	5.028.695	872.052	21,0	-1.092.253	-17,8	100,0	100,0	100,0	2.465	2.038	3.000

Umbria. Ore autorizzate di Cassa integrazione in deroga - Gennaio-Dicembre 2015

OPERAI E IMPIEGATI Ore autorizzate - Umbria	Gennaio- Dicembre 2015	Var. rispetto Gennaio- Dicembre 2014		Var. rispetto Gennaio- Dicembre 2013		Distribuzione percentuale			Stima UL (170 ore mensili)		
		V.A.	V%	V.A.	V%	Gennaio- Dicembre 2015	Stesso periodo 2014	Stesso periodo 2013	Gennaio- Dicembre 2015	Stesso periodo 2014	Stesso periodo 2013
Attività economiche connesse con l'agricoltura	1.490	922	162,3	-8.653	-85,3	0,0	0,0	0,2	1	0	5
Estrazione minerali metalliferi e non	392	-3.758	-90,6	-7.263	-94,9	0,0	0,1	0,1	0	2	4
Legno	216.554	47.915	28,4	-87.088	-28,7	6,3	4,9	5,3	106	83	149
Alimentari	54.353	24.730	83,5	66	0,1	1,6	0,9	0,9	27	15	27
Metallurgiche	28.299	6.114	27,6	8.058	39,8	0,8	0,7	0,4	14	11	10
Meccaniche	480.149	-564.074	-54,0	-555.793	-53,7	13,9	30,6	18,0	235	512	508
Tessili	161.170	28.822	21,8	-119.417	-42,6	4,7	3,9	4,9	79	65	138
Abbigliamento	139.879	-71.163	-33,7	-150.096	-51,8	4,1	6,2	5,0	69	103	142
Chimica, petrolchimica, gomma e materie plastiche	32.937	5.468	19,9	-7.355	-18,3	1,0	0,8	0,7	16	13	20
Pelli, cuoio e calzature	15.012	8.076	116,4	-33.750	-69,2	0,4	0,2	0,8	7	3	24
Lavorazione minerali non metalliferi	255.938	123.458	93,2	-25.424	-9,0	7,4	3,9	4,9	125	65	138
Carta, stampa ed editoria	77.426	-20.617	-21,0	-55.292	-41,7	2,2	2,9	2,3	38	48	65
Installazione impianti per l'edilizia	141.609	141.609	--	49.298	53,4	4,1	0,0	1,6	69	0	45
Energia elettrica, gas e acqua	0	0	--	0	--	0,0	0,0	0,0	0	0	0
Trasporti e comunicazioni	99.647	38.507	63,0	-19.971	-16,7	2,9	1,8	2,1	49	30	59
Tabacchicoltura	0	0	--	0	--	0,0	0,0	0,0	0	0	0
Servizi	51.816	12.657	32,3	-65.027	-55,7	1,5	1,1	2,0	25	19	57
Varie	16.935	6.717	65,7	-10.581	-38,5	0,5	0,3	0,5	8	5	13
Commercio all'ingrosso	215.122	71.331	49,6	-115.289	-34,9	6,2	4,2	5,7	105	70	162
Commercio al minuto	286.638	52.830	22,6	-210.864	-42,4	8,3	6,9	8,6	141	115	244
Attività varie (Professionisti, artisti, scuole e istituti privati di istruzione, istituti di vigilanza, case di cura private)	685.694	224.044	48,5	-325.388	-32,2	19,9	13,5	17,6	336	226	496
Intermediari (Agenzie viaggio, immobiliari, di brokeraggio, magazzini di custodia conto terzi)	25.785	-5.395	-17,3	-39.523	-60,5	0,7	0,9	1,1	13	15	32
Alberghi, pubblici esercizi e attività similari	131.713	-28.586	-17,8	-185.811	-58,5	3,8	4,7	5,5	65	79	156
Industria edile	108.688	-18.488	-14,5	-226.400	-67,6	3,2	3,7	5,8	53	62	164
Artigianato edile	184.291	-54.392	-22,8	-94.181	-33,8	5,3	7,0	4,8	90	117	137
Industria lapidei	141	141	--	-378	-72,8	0,0	0,0	0,0	0	0	0
Artigianato lapidei	3.948	3.948	--	1.904	93,2	0,1	0,0	0,0	2	0	1
Tot. edilizia	297.068	-68.791	-18,8	-319.055	-51,8	8,6	10,7	10,7	146	179	302
Altro	2.680	-4.735	-63,9	-7.039	-72,4	0,1	0,2	0,2	1	4	5
Totale	3.447.389	38.574	1,1	-2.306.200	-40,1	100,0	100,0	100,0	1.690	1.671	2.820

Umbria. Ore autorizzate di Cassa integrazione ordinaria, straordinaria e in deroga - Gennaio-Dicembre 2015

OPERAI E IMPIEGATI Ore autorizzate - Umbria	Gennaio- Dicembre 2015	Var. rispetto Gennaio- Dicembre 2014		Var. rispetto Gennaio- Dicembre 2013		Distribuzione percentuale			Stima UL (170 ore mensili)		
		V.A.	V%	V.A.	V%	Gennaio- Dicembre 2015	Stesso periodo 2014	Stesso periodo 2013	Gennaio- Dicembre 2015	Stesso periodo 2014	Stesso periodo 2013
Attività economiche connesse con l'agricoltura	3.573	3.005	529,0	-7.102	-66,5	0,0	0,0	0,1	2	0	5
Estrazione minerali metalliferi e non	4.684	-3.786	-44,7	-8.560	-64,6	0,0	0,1	0,1	2	4	6
Legno	504.902	-129.238	-20,4	-583.561	-53,6	4,1	4,6	5,9	248	311	534
Alimentari	617.719	216.380	53,9	263.338	74,3	5,0	2,9	1,9	303	197	174
Metallurgiche	468.021	106.276	29,4	31.217	7,1	3,8	2,6	2,4	229	177	214
Meccaniche	3.539.254	-1.397.171	-28,3	-2.191.259	-38,2	28,8	35,4	31,1	1.735	2.420	2.809
Tessili	236.738	-91.498	-27,9	-345.307	-59,3	1,9	2,4	3,2	116	161	285
Abbigliamento	458.657	-30.015	-6,1	-341.845	-42,7	3,7	3,5	4,3	225	240	392
Chimica, petrolchimica, gomma e materie plastiche	423.435	28.015	7,1	-237.957	-36,0	3,4	2,8	3,6	208	194	324
Pelli, cuoio e calzature	59.992	-12.614	-17,4	-58.376	-49,3	0,5	0,5	0,6	29	36	58
Lavorazione minerali non metalliferi	943.097	-391.579	-29,3	-560.975	-37,3	7,7	9,6	8,2	462	654	737
Carta, stampa ed editoria	265.767	-121.825	-31,4	-382.860	-59,0	2,2	2,8	3,5	130	190	318
Installazione impianti per l'edilizia	333.004	89.590	36,8	-23.754	-6,7	2,7	1,7	1,9	163	119	175
Energia elettrica, gas e acqua	272	272	--	272	--	0,0	0,0	0,0	0	0	0
Trasporti e comunicazioni	236.191	-124.087	-34,4	-161.571	-40,6	1,9	2,6	2,2	116	177	195
Tabacchicoltura	0	0	--	0	--	0,0	0,0	0,0	0	0	0
Servizi	52.507	13.348	34,1	-64.336	-55,1	0,4	0,3	0,6	26	19	57
Varie	717.847	648.006	927,8	651.199	977,1	5,8	0,5	0,4	352	34	33
Commercio all'ingrosso	251.037	48.119	23,7	-224.158	-47,2	2,0	1,5	2,6	123	99	233
Commercio al minuto	633.797	243.274	62,3	-59.306	-8,6	5,2	2,8	3,8	311	191	340
Attività varie (Professionisti, artisti, scuole e istituti privati di istruzione, istituti di vigilanza, case di cura private)	699.515	216.529	44,8	-313.659	-31,0	5,7	3,5	5,5	343	237	497
Intermediari (Agenzie viaggio, immobiliari, di brokeraggio, magazzini di custodia conto terzi)	53.520	3.398	6,8	-28.012	-34,4	0,4	0,4	0,4	26	25	40
Alberghi, pubblici esercizi e attività similari	131.713	-28.586	-17,8	-185.811	-58,5	1,1	1,2	1,7	65	79	156
Industria edile	904.219	-552.916	-37,9	-761.080	-45,7	7,4	10,5	9,0	443	714	816
Artigianato edile	646.043	-288.823	-30,9	-446.071	-40,8	5,3	6,7	5,9	317	458	535
Industria lapidei	54.825	-102.375	-65,1	-92.966	-62,9	0,4	1,1	0,8	27	77	72
Artigianato lapidei	9.035	-3.894	-30,1	-6.873	-43,2	0,1	0,1	0,1	4	6	8
Tot. edilizia	1.614.122	-948.008	-37,0	-1.306.990	-44,7	13,1	18,4	15,8	791	1.256	1.432
Altro	2.680	-4.735	-63,9	-7.039	-72,4	0,0	0,1	0,1	1	4	5
Totale	12.281.127	-1.654.437	-11,9	-6.161.355	-33,4	100,0	100,0	100,0	6.020	6.831	9.040

Umbria. Ore autorizzate di Cassa integrazione ordinaria - Gennaio-Dicembre 2015

OPERAI Ore autorizzate - Umbria	Gennaio- Dicembre 2015	Var. rispetto Gennaio- Dicembre 2014		Var. rispetto Gennaio- Dicembre 2013		Distribuzione percentuale			Stima UL (170 ore mensili)		
		V.A.	V%	V.A.	V%	Gennaio- Dicembre 2015	Stesso periodo 2014	Stesso periodo 2013	Gennaio- Dicembre 2015	Stesso periodo 2014	Stesso periodo 2013
Attività economiche connesse con l'agricoltura	2.083	2.083	--	1.551	291,5	0,1	0,0	0,0	1	0	0
Estrazione minerali metalliferi e non	4.292	-28	-0,6	-1.297	-23,2	0,1	0,1	0,1	2	2	3
Legno	77.336	-225.435	-74,5	-181.970	-70,2	2,5	5,8	4,8	38	148	127
Alimentari	70.732	-191.964	-73,1	4.606	7,0	2,3	5,1	1,2	35	129	32
Metallurgiche	78.130	-73.284	-48,4	-150.925	-65,9	2,5	2,9	4,2	38	74	112
Meccaniche	743.795	-565.764	-43,2	-660.172	-47,0	24,2	25,2	25,8	365	642	688
Tessili	60.080	8.592	16,7	-16.143	-21,2	2,0	1,0	1,4	29	25	37
Abbigliamento	161.620	-22.779	-12,4	13.444	9,1	5,3	3,5	2,7	79	90	73
Chimica, petrolchimica, gomma e materie plastiche	100.852	-68.171	-40,3	-140.171	-58,2	3,3	3,2	4,4	49	83	118
Pelli, cuoio e calzature	42.900	2.193	5,4	-22.896	-34,8	1,4	0,8	1,2	21	20	32
Lavorazione minerali non metalliferi	360.168	-293.939	-44,9	-165.437	-31,5	11,7	12,6	9,7	177	321	258
Carta, stampa ed editoria	91.761	-1.081	-1,2	-143.476	-61,0	3,0	1,8	4,3	45	46	115
Installazione impianti per l'edilizia	135.456	-36.942	-21,4	54.714	67,8	4,4	3,3	1,5	66	85	40
Energia elettrica, gas e acqua	144	144	--	144	--	0,0	0,0	0,0	0	0	0
Trasporti e comunicazioni	69.495	-56.302	-44,8	-44.990	-39,3	2,3	2,4	2,1	34	62	56
Tabacchicoltura	0	0	--	0	--	0,0	0,0	0,0	0	0	0
Servizi	0	0	--	0	--	0,0	0,0	0,0	0	0	0
Varie	20.967	-1.824	-8,0	-6.148	-22,7	0,7	0,4	0,5	10	11	13
Industria edile	566.259	-295.655	-34,3	-549.020	-49,2	18,5	16,6	20,5	278	423	547
Artigianato edile	444.038	-230.441	-34,2	-352.382	-44,2	14,5	13,0	14,6	218	331	390
Industria lapidei	33.120	-75.519	-69,5	-9.795	-22,8	1,1	2,1	0,8	16	53	21
Artigianato lapidei	4.667	-7.845	-62,7	-7.293	-61,0	0,2	0,2	0,2	2	6	6
Tot. Gestione edilizia	1.048.084	-609.460	-36,8	-918.490	-46,7	34,2	31,9	36,1	514	813	964
Totale	3.067.895	-2.133.961	-41,0	-2.377.656	-43,7	100	100	100	1.504	2.550	2.669

Umbria. Ore autorizzate di Cassa integrazione straordinaria - Gennaio-Dicembre 2015

OPERAI Ore autorizzate - Umbria	Gennaio- Dicembre 2015	Var. rispetto Gennaio- Dicembre 2014		Var. rispetto Gennaio- Dicembre 2013		Distribuzione percentuale			Stima UL (170 ore mensili)		
		V.A.	V%	V.A.	V%	Gennaio- Dicembre 2015	Stesso periodo 2014	Stesso periodo 2013	Gennaio- Dicembre 2015	Stesso periodo 2014	Stesso periodo 2013
Attività economiche connesse con l'agricoltura	0	0	--	0	--	0,0	0,0	0,0	0	0	0
Estrazione minerali metalliferi e non	0	0	--	0	--	0,0	0,0	0,0	0	0	0
Legno	162.794	106.221	187,8	-205.838	-55,8	4,2	1,7	7,4	80	28	181
Alimentari	402.698	336.051	504,2	223.308	124,5	10,4	2,1	3,6	197	33	88
Metallurgiche	298.164	161.388	118,0	173.857	139,9	7,7	4,2	2,5	146	67	61
Meccaniche	1.563.107	-269.940	-14,7	-845.399	-35,1	40,5	56,4	48,5	766	899	1.181
Tessili	0	-105.916	-100,0	-177.867	-100,0	0,0	3,3	3,6	0	52	87
Abbigliamento	102.384	80.453	366,8	-236.004	-69,7	2,7	0,7	6,8	50	11	166
Chimica, petrolchimica, gomma e materie plastiche	202.044	66.391	48,9	-45.384	-18,3	5,2	4,2	5,0	99	66	121
Pelli, cuoio e calzature	0	-23.273	-100,0	0	--	0,0	0,7	0,0	0	11	0
Lavorazione minerali non metalliferi	137.316	-118.204	-46,3	-285.192	-67,5	3,6	7,9	8,5	67	125	207
Carta, stampa ed editoria	54.055	-72.616	-57,3	-139.367	-72,1	1,4	3,9	3,9	26	62	95
Installazione impianti per l'edilizia	18.208	4.010	28,2	-99.126	-84,5	0,5	0,4	2,4	9	7	58
Energia elettrica, gas e acqua	0	0	--	0	--	0,0	0,0	0,0	0	0	0
Trasporti e comunicazioni	54.390	-48.465	-47,1	-19.505	-26,4	1,4	3,2	1,5	27	50	36
Tabacchicoltura	0	0	--	0	--	0,0	0,0	0,0	0	0	0
Servizi	0	0	--	0	--	0,0	0,0	0,0	0	0	0
Varie	597.840	595.665	27.386,9	595.370	24.104,0	15,5	0,1	0,0	293	1	1
Commercio all'ingrosso	7.578	-30.939	-80,3	-77.162	-91,1	0,2	1,2	1,7	4	19	42
Commercio al minuto	116.882	82.066	235,7	53.942	85,7	3,0	1,1	1,3	57	17	31
Attività varie (Professionisti, artisti, scuole e istituti privati di istruzione, istituti di vigilanza, case di cura private)	11.534	-9.802	-45,9	9.451	453,7	0,3	0,7	0,0	6	10	1
Intermediari (Agenzie viaggio, immobiliari, di brokeraggio, magazzini di custodia conto terzi)	0	0	--	-14.144	-100,0	0,0	0,0	0,3	0	0	7
Alberghi, pubblici esercizi e attività similari	0	0	--	0	--	0,0	0,0	0,0	0	0	0
Industria edile	121.417	-136.496	-52,9	51.311	73,2	3,1	7,9	1,4	60	126	34
Artigianato edile	0	0	--	0	--	0,0	0,0	0,0	0	0	0
Industria lapidei	5.218	-10.555	-66,9	-73.010	-93,3	0,1	0,5	1,6	3	8	38
Artigianato lapidei	0	0	--	0	--	0,0	0,0	0,0	0	0	0
Tot. edilizia	126.635	-147.051	-53,7	-21.699	-14,6	3,3	8,4	3,0	62	134	73
Altro	0	0	--	0	--	0,0	0,0	0,0	0	0	0
Totale	3.855.629	606.039	18,6	-1.110.759	-22,4	100,0	100,0	100,0	1.890	1.593	2.435

Umbria. Ore autorizzate di Cassa integrazione in deroga - Gennaio-Dicembre 2015

OPERA/ Ore autorizzate - Umbria	Gennaio- Dicembre 2015	Var. rispetto Gennaio- Dicembre 2014		Var. rispetto Gennaio- Dicembre 2013		Distribuzione percentuale			Stima UL (170 ore mensili)		
		V.A.	V%	V.A.	V%	Gennaio- Dicembre 2015	Stesso periodo 2014	Stesso periodo 2013	Gennaio- Dicembre 2015	Stesso periodo 2014	Stesso periodo 2013
Attività economiche connesse con l'agricoltura	1.490	1.066	251,4	-8.413	-85,0	0,1	0,0	0,2	1	0	5
Estrazione minerali metalliferi e non	392	-2.516	-86,5	-6.052	-93,9	0,0	0,1	0,1	0	1	3
Legno	192.598	47.341	32,6	-69.453	-26,5	7,5	5,5	6,0	94	71	128
Alimentari	49.676	22.978	86,1	1.175	2,4	1,9	1,0	1,1	24	13	24
Metallurgiche	27.203	5.340	24,4	9.509	53,7	1,1	0,8	0,4	13	11	9
Meccaniche	397.932	-540.233	-57,6	-474.242	-54,4	15,6	35,2	20,0	195	460	428
Tessili	154.929	27.850	21,9	-104.595	-40,3	6,1	4,8	6,0	76	62	127
Abbigliamento	128.191	-70.475	-35,5	-136.770	-51,6	5,0	7,5	6,1	63	97	130
Chimica, petrolchimica, gomma e materie plastiche	22.685	2.095	10,2	-7.490	-24,8	0,9	0,8	0,7	11	10	15
Pelli, cuoio e calzature	14.553	7.743	113,7	-32.492	-69,1	0,6	0,3	1,1	7	3	23
Lavorazione minerali non metalliferi	222.665	105.132	89,4	-26.945	-10,8	8,7	4,4	5,7	109	58	122
Carta, stampa ed editoria	66.845	-10.538	-13,6	-50.883	-43,2	2,6	2,9	2,7	33	38	58
Installazione impianti per l'edilizia	130.287	130.287	--	46.661	55,8	5,1	0,0	1,9	64	0	41
Energia elettrica, gas e acqua	0	0	--	0	--	0,0	0,0	0,0	0	0	0
Trasporti e comunicazioni	87.944	35.185	66,7	-18.305	-17,2	3,4	2,0	2,4	43	26	52
Tabacchicoltura	0	0	--	0	--	0,0	0,0	0,0	0	0	0
Servizi	41.611	9.692	30,4	-48.278	-53,7	1,6	1,2	2,1	20	16	44
Varie	14.681	6.668	83,2	-5.473	-27,2	0,6	0,3	0,5	7	4	10
Commercio all'ingrosso	99.223	20.785	26,5	-96.827	-49,4	3,9	2,9	4,5	49	38	96
Commercio al minuto	191.911	63.805	49,8	-100.063	-34,3	7,5	4,8	6,7	94	63	143
Attività varie (Professionisti, artisti, scuole e istituti privati di istruzione, istituti di vigilanza, case di cura private)	343.872	127.811	59,2	-274.475	-44,4	13,5	8,1	14,2	169	106	303
Intermediari (Agenzie viaggio, immobiliari, di brokeraggio, magazzini di custodia conto terzi)	920	-12.239	-93,0	-26.072	-96,6	0,0	0,5	0,6	0	6	13
Alberghi, pubblici esercizi e attività similari	105.755	-24.071	-18,5	-159.660	-60,2	4,1	4,9	6,1	52	64	130
Industria edile	81.869	-10.419	-11,3	-115.791	-58,6	3,2	3,5	4,5	40	45	97
Artigianato edile	170.579	-53.014	-23,7	-90.551	-34,7	6,7	8,4	6,0	84	110	128
Industria lapidei	141	141	--	-378	-72,8	0,0	0,0	0,0	0	0	0
Artigianato lapidei	3.048	3.048	--	1.424	87,7	0,1	0,0	0,0	1	0	1
Tot. edilizia	255.637	-60.244	-19,1	-205.296	-44,5	10,0	11,9	10,6	125	155	226
Altro	900	900	--	480	114,3	0,0	0,0	0,0	0	0	0
Totale	2.553.680	-111.273	-4,2	-1.801.478	-41,4	100,0	100,0	100,0	1.252	1.306	2.135

Umbria. Ore autorizzate di Cassa integrazione ordinaria, straordinaria e in deroga - Gennaio-Dicembre 2015

OPERA/ Ore autorizzate - Umbria	Gennaio- Dicembre 2015	Var. rispetto Gennaio- Dicembre 2014		Var. rispetto Gennaio- Dicembre 2013		Distribuzione percentuale			Stima UL (170 ore mensili)		
		V.A.	V%	V.A.	V%	Gennaio- Dicembre 2015	Stesso periodo 2014	Stesso periodo 2013	Gennaio- Dicembre 2015	Stesso periodo 2014	Stesso periodo 2013
Attività economiche connesse con l'agricoltura	3.573	3.149	742,7	-6.862	-65,8	0,0	0,0	0,1	2	0	5
Estrazione minerali metalliferi e non	4.684	-2.544	-35,2	-7.349	-61,1	0,0	0,1	0,1	2	4	6
Legno	432.728	-71.873	-14,2	-457.261	-51,4	4,6	4,5	6,0	212	247	436
Alimentari	523.106	167.065	46,9	229.089	77,9	5,5	3,2	2,0	256	175	144
Metallurgiche	403.497	93.444	30,1	32.441	8,7	4,3	2,8	2,5	198	152	182
Meccaniche	2.704.834	-1.375.937	-33,7	-1.979.813	-42,3	28,5	36,7	31,7	1.326	2.000	2.296
Tessili	215.009	-69.474	-24,4	-298.605	-58,1	2,3	2,6	3,5	105	139	252
Abbigliamento	392.195	-12.801	-3,2	-359.330	-47,8	4,1	3,6	5,1	192	199	368
Chimica, petrolchimica, gomma e materie plastiche	325.581	315	0,1	-193.045	-37,2	3,4	2,9	3,5	160	159	254
Pelli, cuoio e calzature	57.453	-13.337	-18,8	-55.388	-49,1	0,6	0,6	0,8	28	35	55
Lavorazione minerali non metalliferi	720.149	-307.011	-29,9	-477.574	-39,9	7,6	9,2	8,1	353	504	587
Carta, stampa ed editoria	212.661	-84.235	-28,4	-333.726	-61,1	2,2	2,7	3,7	104	146	268
Installazione impianti per l'edilizia	283.951	97.355	52,2	2.249	0,8	3,0	1,7	1,9	139	91	138
Energia elettrica, gas e acqua	144	144	--	144	--	0,0	0,0	0,0	0	0	0
Trasporti e comunicazioni	211.829	-69.582	-24,7	-82.800	-28,1	2,2	2,5	2,0	104	138	144
Tabacchicoltura	0	0	--	0	--	0,0	0,0	0,0	0	0	0
Servizi	41.611	9.692	30,4	-48.278	-53,7	0,4	0,3	0,6	20	16	44
Varie	633.488	600.509	1.820,9	583.749	1.173,6	6,7	0,3	0,3	311	16	24
Commercio all'ingrosso	106.801	-10.154	-8,7	-173.989	-62,0	1,1	1,1	1,9	52	57	138
Commercio al minuto	308.793	145.871	89,5	-46.121	-13,0	3,3	1,5	2,4	151	80	174
Attività varie (Professionisti, artisti, scuole e istituti privati di istruzione, istituti di vigilanza, case di cura private)	355.406	118.009	49,7	-265.024	-42,7	3,8	2,1	4,2	174	116	304
Intermediari (Agenzie viaggio, immobiliari, di brokeraggio, magazzini di custodia conto terzi)	920	-12.239	-93,0	-40.216	-97,8	0,0	0,1	0,3	0	6	20
Alberghi, pubblici esercizi e attività similari	105.755	-24.071	-18,5	-159.660	-60,2	1,1	1,2	1,8	52	64	130
Industria edile	769.545	-442.570	-36,5	-613.500	-44,4	8,1	10,9	9,4	377	594	678
Artigianato edile	614.617	-283.455	-31,6	-442.933	-41,9	6,5	8,1	7,2	301	440	518
Industria lapidei	38.479	-85.933	-69,1	-83.183	-68,4	0,4	1,1	0,8	19	61	60
Artigianato lapidei	7.715	-4.797	-38,3	-5.869	-43,2	0,1	0,1	0,1	4	6	7
Tot. edilizia	1.430.356	-816.755	-36,3	-1.145.485	-44,5	15,1	20,2	17,4	701	1.102	1.263
Altro	900	900	--	480	114,3	0,0	0,0	0,0	0	0	0
Totale	9.477.204	-1.639.195	-14,7	-5.289.893	-35,8	100,0	100,0	100,0	4.646	5.449	7.239

Umbria. Ore autorizzate di Cassa integrazione ordinaria - Gennaio-Dicembre 2015

IMPIEGATI Ore autorizzate - Umbria	Gennaio- Dicembre 2015	Var. rispetto Gennaio- Dicembre 2014		Var. rispetto Gennaio- Dicembre 2013		Distribuzione percentuale			Stima UL (170 ore mensili)		
		V.A.	V%	V.A.	V%	Gennaio- Dicembre 2015	Stesso periodo 2014	Stesso periodo 2013	Gennaio- Dicembre 2015	Stesso periodo 2014	Stesso periodo 2013
Attività economiche connesse con l'agricoltura	0	0	--	0	--	0,0	0,0	0,0	0	0	0
Estrazione minerali metalliferi e non	0	0	--	0	--	0,0	0,0	0,0	0	0	0
Legno	12.900	-64.566	-83,3	-61.232	-82,6	1,7	6,6	6,6	6	38	36
Alimentari	13.018	-8.768	-40,2	369	2,9	1,8	1,9	1,1	6	11	6
Metallurgiche	14.692	-10.754	-42,3	-29.914	-67,1	2,0	2,2	4,0	7	12	22
Meccaniche	301.312	-134.775	-30,9	-202.131	-40,1	40,9	37,3	44,9	148	214	247
Tessili	15.488	-3.300	-17,6	-2.555	-14,2	2,1	1,6	1,6	8	9	9
Abbigliamento	51.899	-18.871	-26,7	42.002	424,4	7,0	6,1	0,9	25	35	5
Chimica, petrolchimica, gomma e materie plastiche	22.625	-15.868	-41,2	-43.316	-65,7	3,1	3,3	5,9	11	19	32
Pelli, cuoio e calzature	2.080	390	23,1	-1.730	-45,4	0,3	0,1	0,3	1	1	2
Lavorazione minerali non metalliferi	150.063	-12.926	-7,9	-8.960	-5,6	20,4	14,0	14,2	74	80	78
Carta, stampa ed editoria	17.886	-9.639	-35,0	-28.809	-61,7	2,4	2,4	4,2	9	13	23
Installazione impianti per l'edilizia	26.933	-19.943	-42,5	6.211	30,0	3,7	4,0	1,8	13	23	10
Energia elettrica, gas e acqua	128	128	--	128	--	0,0	0,0	0,0	0	0	0
Trasporti e comunicazioni	5.560	-51.721	-90,3	-6.158	-52,6	0,8	4,9	1,0	3	28	6
Tabacchicoltura	0	0	--	0	--	0,0	0,0	0,0	0	0	0
Servizi	0	0	--	0	--	0,0	0,0	0,0	0	0	0
Varie	3.678	-30.315	-89,2	-4.671	-55,9	0,5	2,9	0,7	2	17	4
Industria edile	71.216	-25.267	-26,2	-44.827	-38,6	9,7	8,3	10,3	35	47	57
Artigianato edile	17.714	-3.990	-18,4	492	2,9	2,4	1,9	1,5	9	11	8
Industria lapidei	9.536	-20.920	-68,7	1.339	16,3	1,3	2,6	0,7	5	15	4
Artigianato lapidei	420	3	0,7	-1.484	-77,9	0,1	0,0	0,2	0	0	1
Tot. Gestione edilizia	98.886	-50.174	-33,7	-44.480	-31,0	13,4	12,8	12,8	48	73	70
Totale	737.148	-431.102	-36,9	-385.246	-34,3	100	100	100	361	573	550

Umbria. Ore autorizzate di Cassa integrazione straordinaria - Gennaio-Dicembre 2015

IMPIEGATI Ore autorizzate - Umbria	Gennaio- Dicembre 2015	Var. rispetto Gennaio- Dicembre 2014		Var. rispetto Gennaio- Dicembre 2013		Distribuzione percentuale			Stima UL (170 ore mensili)		
		V.A.	V%	V.A.	V%	Gennaio- Dicembre 2015	Stesso periodo 2014	Stesso periodo 2013	Gennaio- Dicembre 2015	Stesso periodo 2014	Stesso periodo 2013
Attività economiche connesse con l'agricoltura	0	0	--	0	--	0,0	0,0	0,0	0	0	0
Estrazione minerali metalliferi e non	0	0	--	0	--	0,0	0,0	0,0	0	0	0
Legno	35.318	6.627	23,1	-47.433	-57,3	3,0	3,2	7,2	17	14	41
Alimentari	76.918	56.331	273,6	34.989	83,4	6,6	2,3	3,6	38	10	21
Metallurgiche	48.736	22.812	88,0	30.141	162,1	4,2	2,9	1,6	24	13	9
Meccaniche	450.891	137.382	43,8	72.236	19,1	38,4	34,6	32,8	221	154	186
Tessili	0	-19.696	-100,0	-29.325	-100,0	0,0	2,2	2,5	0	10	14
Abbigliamento	2.875	2.345	442,5	-11.191	-79,6	0,2	0,1	1,2	1	0	7
Chimica, petrolchimica, gomma e materie plastiche	64.977	40.195	162,2	-1.731	-2,6	5,5	2,7	5,8	32	12	33
Pelli, cuoio e calzature	0	0	--	0	--	0,0	0,0	0,0	0	0	0
Lavorazione minerali non metalliferi	39.612	-89.968	-69,4	-75.962	-65,7	3,4	14,3	10,0	19	64	57
Carta, stampa ed editoria	24.639	-17.872	-42,0	-15.916	-39,2	2,1	4,7	3,5	12	21	20
Installazione impianti per l'edilizia	10.798	856	8,6	-34.851	-76,3	0,9	1,1	4,0	5	5	22
Energia elettrica, gas e acqua	0	0	--	0	--	0,0	0,0	0,0	0	0	0
Trasporti e comunicazioni	7.099	-6.106	-46,2	-70.947	-90,9	0,6	1,5	6,8	3	6	38
Tabacchicoltura	0	0	--	0	--	0,0	0,0	0,0	0	0	0
Servizi	691	691	--	691	--	0,1	0,0	0,0	0	0	0
Varie	78.427	77.763	11.711,3	77.229	6.446,5	6,7	0,1	0,1	38	0	1
Commercio all'ingrosso	28.337	7.727	37,5	-31.707	-52,8	2,4	2,3	5,2	14	10	29
Commercio al minuto	230.277	108.378	88,9	97.616	73,6	19,6	13,4	11,5	113	60	65
Attività varie (Professionisti, artisti, scuole e istituti privati di istruzione, istituti di vigilanza, case di cura private)	2.287	2.287	--	2.278	25.311,1	0,2	0,0	0,0	1	0	0
Intermediari (Agenzie viaggio, immobiliari, di brokeraggio, magazzini di custodia conto terzi)	27.735	8.793	46,4	25.655	1.233,4	2,4	2,1	0,2	14	9	1
Alberghi, pubblici esercizi e attività similari	0	0	--	0	--	0,0	0,0	0,0	0	0	0
Industria edile	36.639	-77.010	-67,8	7.856	27,3	3,1	12,5	2,5	18	56	14
Artigianato edile	0	0	--	0	--	0,0	0,0	0,0	0	0	0
Industria lapidei	6.810	4.478	192,0	-11.122	-62,0	0,6	0,3	1,6	3	1	9
Artigianato lapidei	0	0	--	0	--	0,0	0,0	0,0	0	0	0
Tot. edilizia	43.449	-72.532	-62,5	-3.266	-7,0	3,7	12,8	4,0	21	57	23
Altro	0	0	--	0	--	0,0	0,0	0,0	0	0	0
Totale	1.173.066	266.013	29,3	18.506	1,6	100,0	100,0	100,0	575	445	566

Umbria. Ore autorizzate di Cassa integrazione in deroga - Gennaio-Dicembre 2015

IMPIEGATI Ore autorizzate - Umbria	Gennaio- Dicembre 2015	Var. rispetto Gennaio- Dicembre 2014		Var. rispetto Gennaio- Dicembre 2013		Distribuzione percentuale			Stima UL (170 ore mensili)		
		V.A.	V%	V.A.	V%	Gennaio- Dicembre 2015	Stesso periodo 2014	Stesso periodo 2013	Gennaio- Dicembre 2015	Stesso periodo 2014	Stesso periodo 2013
Attività economiche connesse con l'agricoltura	0	-144	-100,0	-240	-100,0	0,0	0,0	0,0	0	0	0
Estrazione minerali metalliferi e non	0	-1.242	-100,0	-1.211	-100,0	0,0	0,2	0,1	0	1	1
Legno	23.956	574	2,5	-17.635	-42,4	2,7	3,1	3,0	12	11	20
Alimentari	4.677	1.752	59,9	-1.109	-19,2	0,5	0,4	0,4	2	1	3
Metallurgiche	1.096	774	240,4	-1.451	-57,0	0,1	0,0	0,2	1	0	1
Meccaniche	82.217	-23.841	-22,5	-81.551	-49,8	9,2	14,3	11,7	40	52	80
Tessili	6.241	972	18,4	-14.822	-70,4	0,7	0,7	1,5	3	3	10
Abbigliamento	11.688	-688	-5,6	-13.326	-53,3	1,3	1,7	1,8	6	6	12
Chimica, petrolchimica, gomma e materie plastiche	10.252	3.373	49,0	135	1,3	1,1	0,9	0,7	5	3	5
Pelli, cuoio e calzature	459	333	264,3	-1.258	-73,3	0,1	0,0	0,1	0	0	1
Lavorazione minerali non metalliferi	33.273	18.326	122,6	1.521	4,8	3,7	2,0	2,3	16	7	16
Carta, stampa ed editoria	10.581	-10.079	-48,8	-4.409	-29,4	1,2	2,8	1,1	5	10	7
Installazione impianti per l'edilizia	11.322	11.322	--	2.637	30,4	1,3	0,0	0,6	6	0	4
Energia elettrica, gas e acqua	0	0	--	0	--	0,0	0,0	0,0	0	0	0
Trasporti e comunicazioni	11.703	3.322	39,6	-1.666	-12,5	1,3	1,1	1,0	6	4	7
Tabacchicoltura	0	0	--	0	--	0,0	0,0	0,0	0	0	0
Servizi	10.205	2.965	41,0	-16.749	-62,1	1,1	1,0	1,9	5	4	13
Varie	2.254	49	2,2	-5.108	-69,4	0,3	0,3	0,5	1	1	4
Commercio all'ingrosso	115.899	50.546	77,3	-18.462	-13,7	13,0	8,8	9,6	57	32	66
Commercio al minuto	94.727	-10.975	-10,4	-110.801	-53,9	10,6	14,2	14,7	46	52	101
Attività varie (Professionisti, artisti, scuole e istituti privati di istruzione, istituti di vigilanza, case di cura private)	341.822	96.233	39,2	-50.913	-13,0	38,2	33,0	28,1	168	120	193
Intermediari (Agenzie viaggio, immobiliari, di brokeraggio, magazzini di custodia conto terzi)	24.865	6.844	38,0	-13.451	-35,1	2,8	2,4	2,7	12	9	19
Alberghi, pubblici esercizi e attività similari	25.958	-4.515	-14,8	-26.151	-50,2	2,9	4,1	3,7	13	15	26
Industria edile	26.819	-8.069	-23,1	-110.609	-80,5	3,0	4,7	9,8	13	17	67
Artigianato edile	13.712	-1.378	-9,1	-3.630	-20,9	1,5	2,0	1,2	7	7	9
Industria lapidei	0	0	--	0	--	0,0	0,0	0,0	0	0	0
Artigianato lapidei	900	900	--	480	114,3	0,1	0,0	0,0	0	0	0
Tot. edilizia	41.431	-8.547	-17,1	-113.759	-73,3	4,6	6,7	11,1	20	24	76
Altro	3.948	3.948	--	1.904	93,2	0,4	0,0	0,1	2	0	1
Totale	893.709	149.847	20,1	-504.722	-36,1	100,0	100,0	100,0	438	365	686

Umbria. Ore autorizzate di Cassa integrazione ordinaria, straordinaria e in deroga - Gennaio-Dicembre 2015

IMPIEGATI Ore autorizzate - Umbria	Gennaio- Dicembre 2015	Var. rispetto Gennaio- Dicembre 2014		Var. rispetto Gennaio- Dicembre 2013		Distribuzione percentuale			Stima UL (170 ore mensili)		
		V.A.	V%	V.A.	V%	Gennaio- Dicembre 2015	Stesso periodo 2014	Stesso periodo 2013	Gennaio- Dicembre 2015	Stesso periodo 2014	Stesso periodo 2013
Attività economiche connesse con l'agricoltura	0	-144	-100,0	-240	-100,0	0,0	0,0	0,0	0	0	0
Estrazione minerali metalliferi e non	0	-1.242	-100,0	-1.211	-100,0	0,0	0,0	0,0	0	1	1
Legno	72.174	-57.365	-44,3	-126.300	-63,6	2,6	4,6	5,4	35	63	97
Alimentari	94.613	49.315	108,9	34.249	56,7	3,4	1,6	1,6	46	22	30
Metallurgiche	64.524	12.832	24,8	-1.224	-1,9	2,3	1,8	1,8	32	25	32
Meccaniche	834.420	-21.234	-2,5	-211.446	-20,2	29,8	30,4	28,5	409	419	513
Tessili	21.729	-22.024	-50,3	-46.702	-68,2	0,8	1,6	1,9	11	21	34
Abbigliamento	66.462	-17.214	-20,6	17.485	35,7	2,4	3,0	1,3	33	41	24
Chimica, petrolchimica, gomma e materie plastiche	97.854	27.700	39,5	-44.912	-31,5	3,5	2,5	3,9	48	34	70
Pelli, cuoio e calzature	2.539	723	39,8	-2.988	-54,1	0,1	0,1	0,2	1	1	3
Lavorazione minerali non metalliferi	222.948	-84.568	-27,5	-83.401	-27,2	8,0	10,9	8,3	109	151	150
Carta, stampa ed editoria	53.106	-37.590	-41,4	-49.134	-48,1	1,9	3,2	2,8	26	44	50
Installazione impianti per l'edilizia	49.053	-7.765	-13,7	-26.003	-34,6	1,7	2,0	2,0	24	28	37
Energia elettrica, gas e acqua	128	128	--	128	--	0,0	0,0	0,0	0	0	0
Trasporti e comunicazioni	24.362	-54.505	-69,1	-78.771	-76,4	0,9	2,8	2,8	12	39	51
Tabacchicoltura	0	0	--	0	--	0,0	0,0	0,0	0	0	0
Servizi	10.896	3.656	50,5	-16.058	-59,6	0,4	0,3	0,7	5	4	13
Varie	84.359	47.497	128,9	67.450	398,9	3,0	1,3	0,5	41	18	8
Commercio all'ingrosso	144.236	58.273	67,8	-50.169	-25,8	5,1	3,0	5,3	71	42	95
Commercio al minuto	325.004	97.403	42,8	-13.185	-3,9	11,6	8,1	9,2	159	112	166
Attività varie (Professionisti, artisti, scuole e istituti privati di istruzione, istituti di vigilanza, case di cura private)	344.109	98.520	40,1	-48.635	-12,4	12,3	8,7	10,7	169	120	193
Intermediari (Agenzie viaggio, immobiliari, di brokeraggio, magazzini di custodia conto terzi)	52.600	15.637	42,3	12.204	30,2	1,9	1,3	1,1	26	18	20
Alberghi, pubblici esercizi e attività similari	25.958	-4.515	-14,8	-26.151	-50,2	0,9	1,1	1,4	13	15	26
Industria edile	134.674	-110.346	-45,0	-147.580	-52,3	4,8	8,7	7,7	66	120	138
Artigianato edile	31.426	-5.368	-14,6	-3.138	-9,1	1,1	1,3	0,9	15	18	17
Industria lapidei	16.346	-16.442	-50,1	-9.783	-37,4	0,6	1,2	0,7	8	16	13
Artigianato lapidei	1.320	903	216,5	-1.004	-43,2	0,0	0,0	0,1	1	0	1
Tot. edilizia	183.766	-131.253	-41,7	-161.505	-46,8	6,6	11,2	9,4	90	154	169
Altro	3.948	3.948	--	1.904	93,2	0,1	0,0	0,1	2	0	1
Totale	2.803.923	-15.242	-0,5	-871.462	-23,7	100,0	100,0	100,0	1.374	1.382	1.802

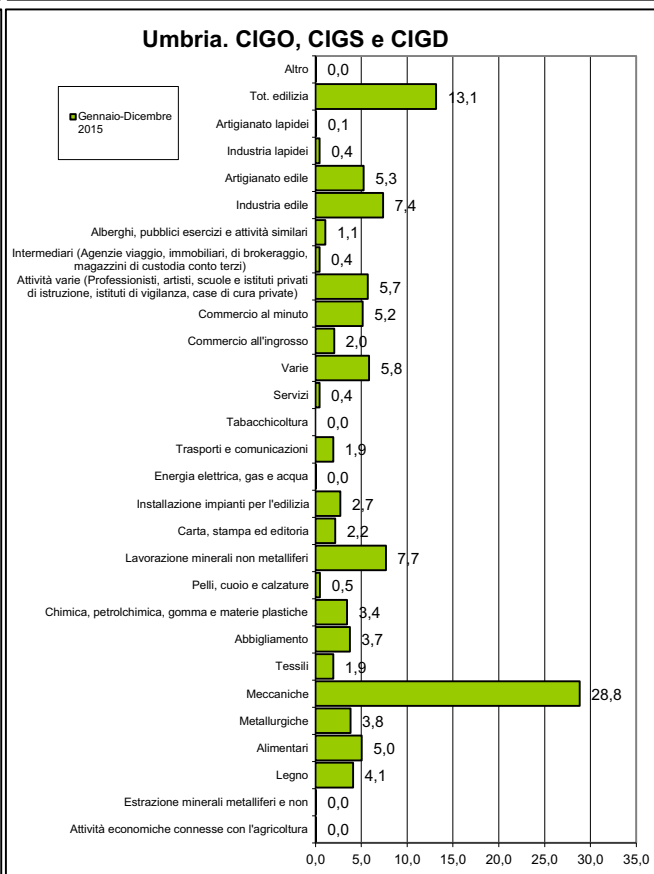
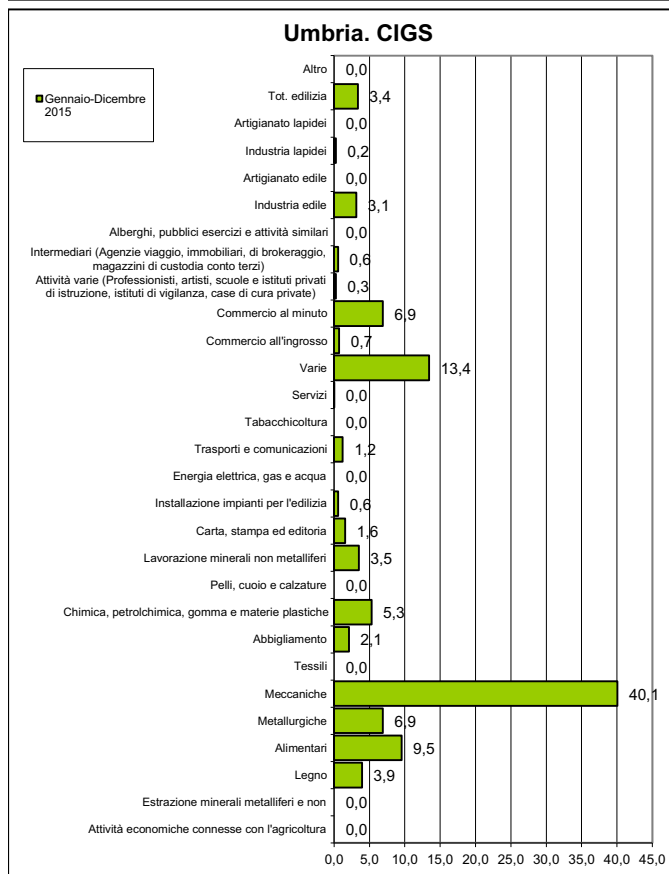
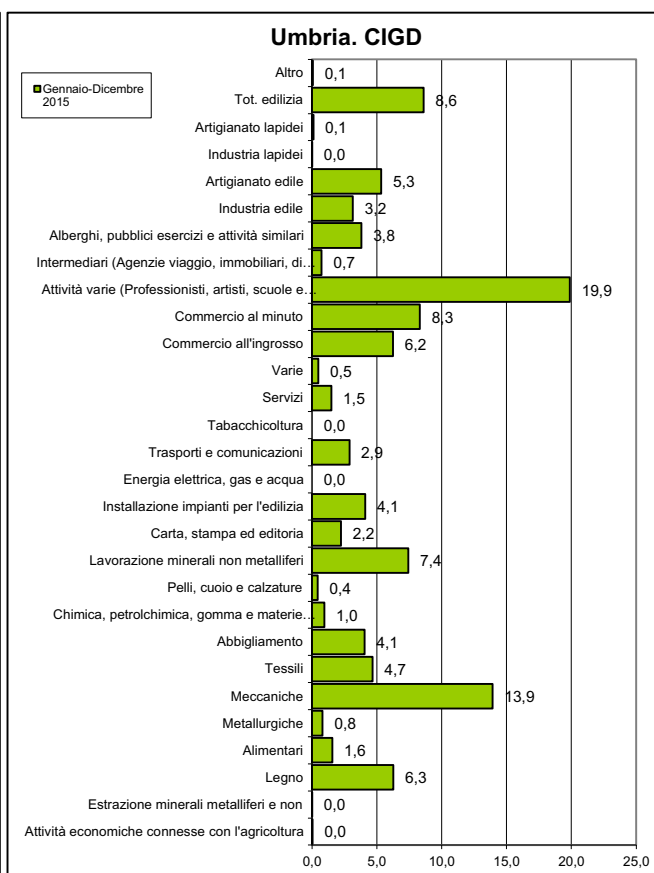
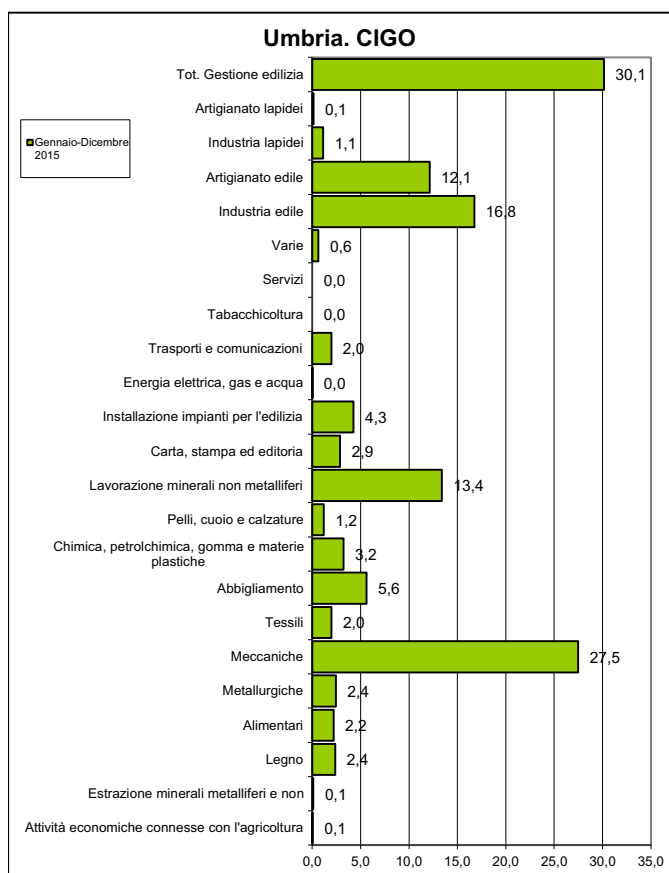

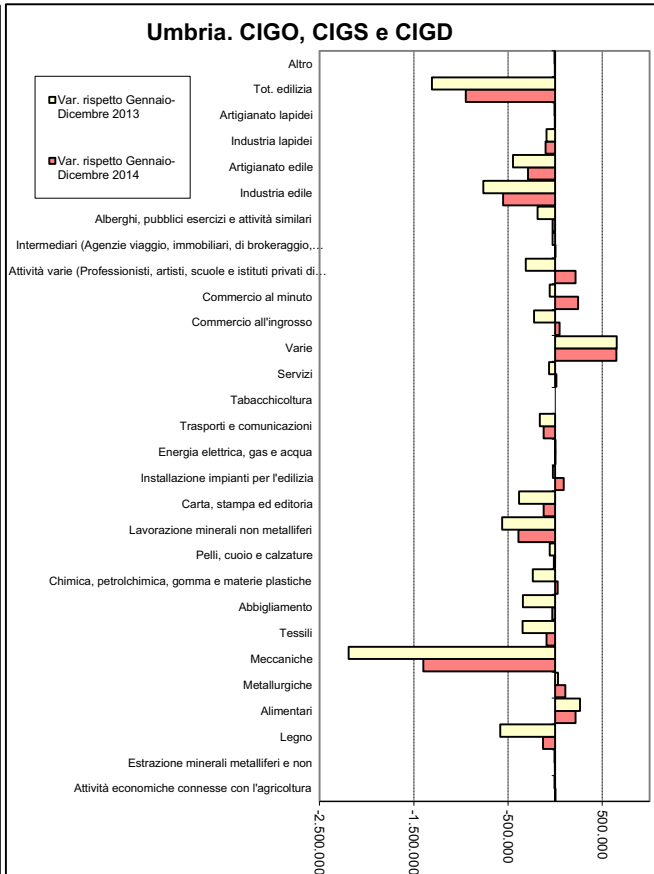
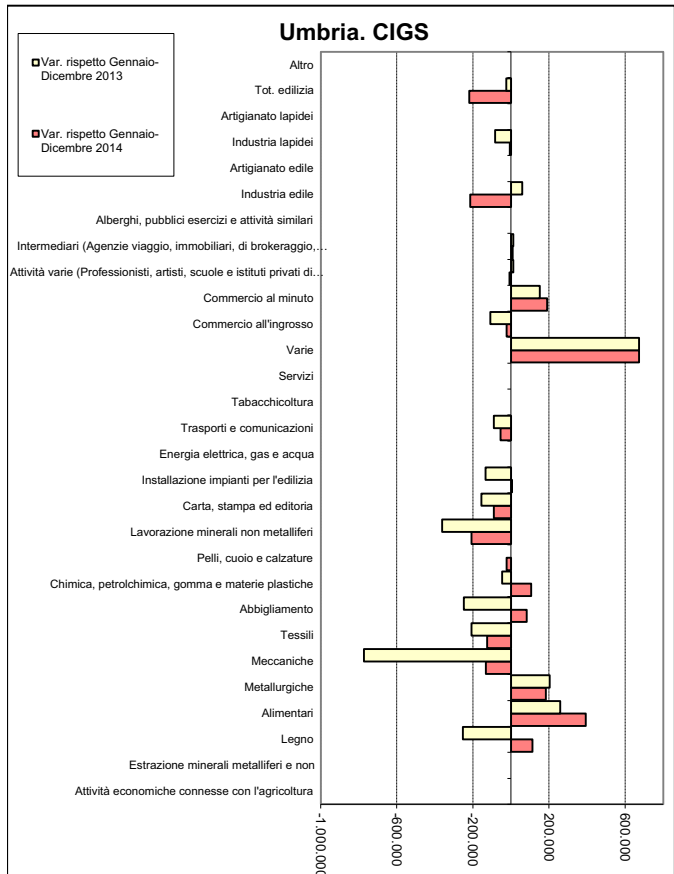
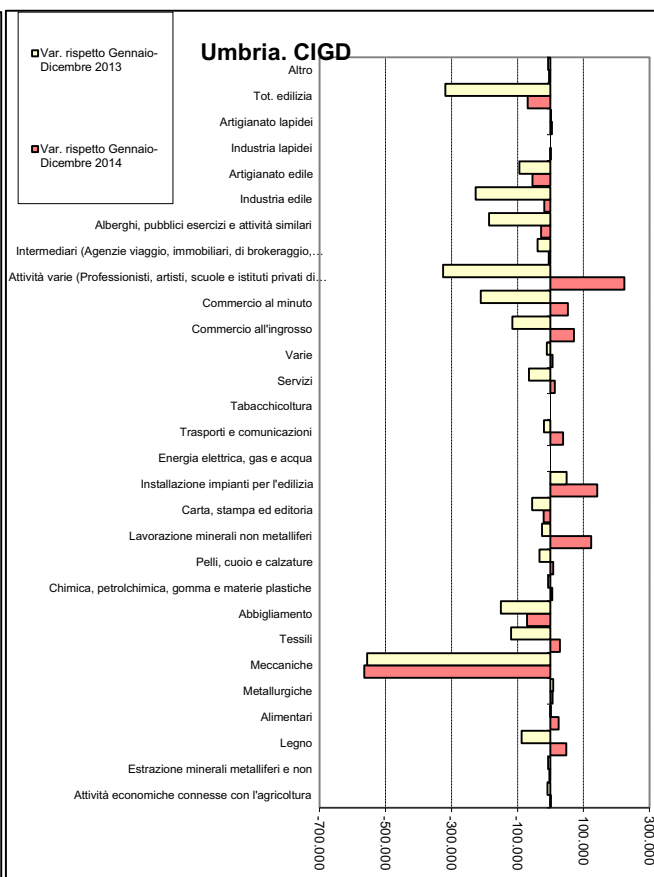
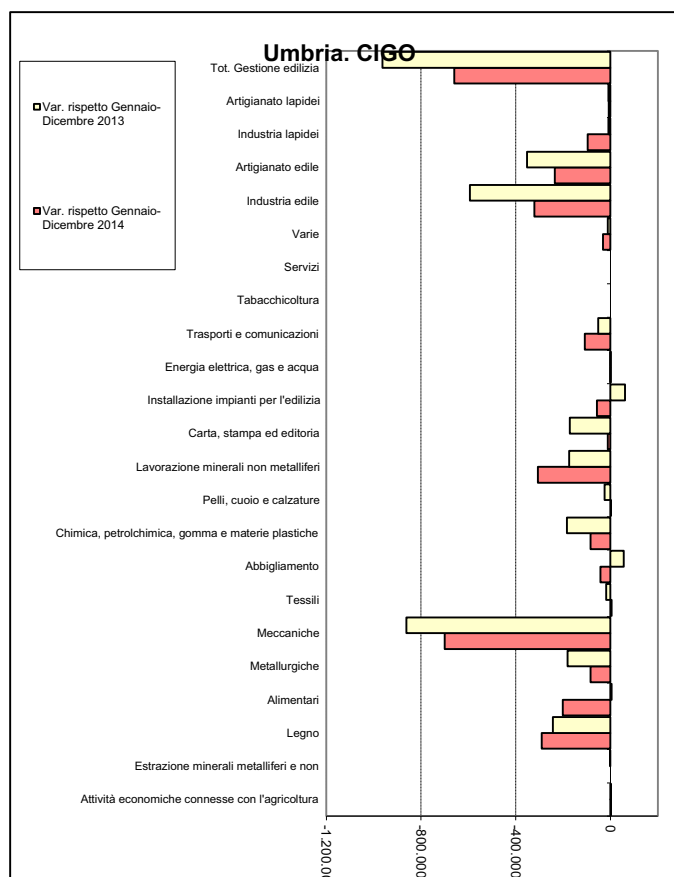

Ore autorizzate di Cassa integrazione ordinaria nelle due province

		Perugia			Terni			UMBRIA		
		Ore autorizzate agli Operai	Ore autorizzate agli Impiegati	Totale ore autorizzate	Ore autorizzate agli Operai	Ore autorizzate agli Impiegati	Totale ore autorizzate	Ore autorizzate agli Operai	Ore autorizzate agli Impiegati	Totale ore autorizzate
2015	Gennaio-Dicembre	2.477.989	639.009	3.116.998	589.906	98.139	688.045	3.067.895	737.148	3.805.043
2014	Gennaio-Dicembre	4.421.511	987.814	5.409.325	780.345	180.436	960.781	5.201.856	1.168.250	6.370.106
2013	Gennaio-Dicembre	4.521.158	1.007.630	5.528.788	924.393	114.764	1.039.157	5.445.551	1.122.394	6.567.945
Var. annua 2014 / 2015		-1.943.522	-348.805	-2.292.327	-190.439	-82.297	-272.736	-2.133.961	-431.102	-2.565.063
Var %		-44,0	-35,3	-42,4	-24,4	-45,6	-28,4	-41,0	-36,9	-40,3
Var. annua 2013 / 2015		-2.043.169	-368.621	-2.411.790	-334.487	-16.625	-351.112	-2.377.656	-385.246	-2.762.902
Var %		-45,2	-36,6	-43,6	-36,2	-14,5	-33,8	-43,7	-34,3	-42,1
UL	2015	2.429	626	3.056	578	96	675	3.008	723	3.730
	2014	4.335	968	5.303	765	177	942	5.100	1.145	6.245
	2013	4.433	988	5.420	906	113	1.019	5.339	1.100	6.439
Distr. %	2015	80,8	86,7	81,9	19,2	13,3	18,1	100	100	100
	2014	85,0	84,6	84,9	15,0	15,4	15,1	100	100	100
	2013	83,0	89,8	84,2	17,0	10,2	15,8	100	100	100

Ore autorizzate di Cassa integrazione straordinaria nelle due province

		Perugia			Terni			UMBRIA		
		Ore autorizzate agli Operai	Ore autorizzate agli Impiegati	Totale ore autorizzate	Ore autorizzate agli Operai	Ore autorizzate agli Impiegati	Totale ore autorizzate	Ore autorizzate agli Operai	Ore autorizzate agli Impiegati	Totale ore autorizzate
2015	Gennaio-Dicembre	2.874.010	768.521	3.642.531	981.619	404.545	1.386.164	3.855.629	1.173.066	5.028.695
2014	Gennaio-Dicembre	2.849.774	719.687	3.569.461	399.816	187.366	587.182	3.249.590	907.053	4.156.643
2013	Gennaio-Dicembre	4.371.383	909.573	5.280.956	595.005	244.987	839.992	4.966.388	1.154.560	6.120.948
Var. annua 2014 / 2015		24.236	48.834	73.070	581.803	217.179	798.982	606.039	266.013	872.052
Var %		0,9	6,8	2,0	145,5	115,9	136,1	18,6	29,3	21,0
Var. annua 2013 / 2015		-1.497.373	-141.052	-1.638.425	386.614	159.558	546.172	-1.110.759	18.506	-1.092.253
Var %		-34,3	-15,5	-31,0	65,0	65,1	65,0	-22,4	1,6	-17,8
UL	2015	2.818	753	3.571	962	397	1.359	3.780	1.150	4.930
	2014	2.794	706	3.499	392	184	576	3.186	889	4.075
	2013	4.286	892	5.177	583	240	824	4.869	1.132	6.001
Distr. %	2015	74,5	65,5	72,4	25,5	34,5	27,6	100	100	100
	2014	87,7	79,3	85,9	12,3	20,7	14,1	100	100	100
	2013	88,0	78,8	86,3	12,0	21,2	13,7	100	100	100

Ore autorizzate di Cassa integrazione in deroga nelle due province

		Perugia			Terni			UMBRIA		
		Ore autorizzate agli Operai	Ore autorizzate agli Impiegati	Totale ore autorizzate	Ore autorizzate agli Operai	Ore autorizzate agli Impiegati	Totale ore autorizzate	Ore autorizzate agli Operai	Ore autorizzate agli Impiegati	Totale ore autorizzate
2015	Gennaio-Dicembre	2.014.732	666.641	2.681.373	538.948	227.068	766.016	2.553.680	893.709	3.447.389
2014	Gennaio-Dicembre	2.233.563	583.645	2.817.208	431.390	160.217	591.607	2.664.953	743.862	3.408.815
2013	Gennaio-Dicembre	3.447.079	1.125.574	4.572.653	908.079	272.857	1.180.936	4.355.158	1.398.431	5.753.589
Var. annua 2014 / 2015		-218.831	82.996	-135.835	107.558	66.851	174.409	-111.273	149.847	38.574
Var %		-9,8	14,2	-4,8	24,9	41,7	29,5	-4,2	20,1	1,1
Var. annua 2013 / 2015		-1.432.347	-458.933	-1.891.280	-369.131	-45.789	-414.920	-1.801.478	-504.722	-2.306.200
Var %		-41,6	-40,8	-41,4	-40,6	-16,8	-35,1	-41,4	-36,1	-40,1
UL	2015	1.975	654	2.629	528	223	751	2.504	876	3.380
	2014	2.190	572	2.762	423	157	580	2.613	729	3.342
	2013	3.379	1.104	4.483	890	268	1.158	4.270	1.371	5.641
Distr. %	2015	78,9	74,6	77,8	21,1	25,4	22,2	100	100	100
	2014	83,8	78,5	82,6	16,2	21,5	17,4	100	100	100
	2013	79,1	80,5	79,5	20,9	19,5	20,5	100	100	100

Ore autorizzate di Cassa integrazione ordinaria, straordinaria e in deroga nelle due province

		Perugia			Terni			UMBRIA		
		Ore autorizzate agli Operai	Ore autorizzate agli Impiegati	Totale ore autorizzate	Ore autorizzate agli Operai	Ore autorizzate agli Impiegati	Totale ore autorizzate	Ore autorizzate agli Operai	Ore autorizzate agli Impiegati	Totale ore autorizzate
2015	Gennaio-Dicembre	7.366.731	2.074.171	9.440.902	2.110.473	729.752	2.840.225	9.477.204	2.803.923	12.281.127
2014	Gennaio-Dicembre	9.504.848	2.291.146	11.795.994	1.611.551	528.019	2.139.570	11.116.399	2.819.165	13.935.564
2013	Gennaio-Dicembre	12.339.620	3.042.777	15.382.397	2.427.477	632.608	3.060.085	14.767.097	3.675.385	18.442.482
Var. annua 2014 / 2015		-2.138.117	-216.975	-2.355.092	498.922	201.733	700.655	-1.639.195	-15.242	-1.654.437
Var %		-22,5	-9,5	-20,0	31,0	38,2	32,7	-14,7	-0,5	-11,9
Var. annua 2013 / 2015		-4.972.889	-968.606	-5.941.495	-317.004	97.144	-219.860	-5.289.893	-871.462	-6.161.355
Var %		-40,3	-31,8	-38,6	-13,1	15,4	-7,2	-35,8	-23,7	-33,4
UL	2015	7.222	2.034	9.256	2.069	715	2.785	9.291	2.749	12.040
	2014	9.318	2.246	11.565	1.580	518	2.098	10.898	2.764	13.662
	2013	12.098	2.983	15.081	2.380	620	3.000	14.478	3.603	18.081
Distr. %	2015	77,7	74,0	76,9	22,3	26,0	23,1	100	100	100
	2014	85,5	81,3	84,6	14,5	18,7	15,4	100	100	100
	2013	83,6	82,8	83,4	16,4	17,2	16,6	100	100	100

Provincia di Perugia. Ore autorizzate di Cassa integrazione ordinaria - Gennaio-Dicembre 2015

OPERAI E IMPIEGATI Ore autorizzate - Provincia di Perugia	Gennaio-Dicembre 2015	Var. rispetto Gennaio-Dicembre 2014		Var. rispetto Gennaio-Dicembre 2013		Distribuzione percentuale			Stima UL (170 ore mensili)		
		V.A.	V%	V.A.	V%	Gennaio-Dicembre 2015	Stesso periodo 2014	Stesso periodo 2013	Gennaio-Dicembre 2015	Stesso periodo 2014	Stesso periodo 2013
Attività economiche connesse con l'agricoltura	2.083	2.083	--	1.551	291,5	0,1	0,0	0,0	1	0	0
Estrazione minerali metalliferi e non	3.571	235	7,0	-1.106	-23,6	0,1	0,1	0,1	2	2	2
Legno	86.920	-285.747	-76,7	-233.299	-72,9	2,8	6,9	5,8	43	183	157
Alimentari	43.181	-203.075	-82,5	-452	-1,0	1,4	4,6	0,8	21	121	21
Metallurgiche	56.382	-69.750	-55,3	-94.826	-62,7	1,8	2,3	2,7	28	62	74
Meccaniche	941.482	-672.184	-41,7	-815.739	-46,4	30,2	29,8	31,8	462	791	861
Tessili	75.568	8.162	12,1	-18.488	-19,7	2,4	1,2	1,7	37	33	46
Abbigliamento	206.052	-45.963	-18,2	57.873	39,1	6,6	4,7	2,7	101	124	73
Chimica, petrolchimica, gomma e materie plastiche	101.240	-74.467	-42,4	-159.270	-61,1	3,2	3,2	4,7	50	86	128
Pelli, cuoio e calzature	12.552	4.857	63,1	-2.951	-19,0	0,4	0,1	0,3	6	4	8
Lavorazione minerali non metalliferi	456.850	-241.760	-34,6	-152.494	-25,0	14,7	12,9	11,0	224	342	299
Carta, stampa ed editoria	107.377	-8.933	-7,7	-166.416	-60,8	3,4	2,2	5,0	53	57	134
Installazione impianti per l'edilizia	87.821	-73.310	-45,5	10.003	12,9	2,8	3,0	1,4	43	79	38
Energia elettrica, gas e acqua	272	272	--	272	--	0,0	0,0	0,0	0	0	0
Trasporti e comunicazioni	47.709	-34.221	-41,8	-32.105	-40,2	1,5	1,5	1,4	23	40	39
Tabacchicoltura	0	0	--	0	--	0,0	0,0	0,0	0	0	0
Servizi	0	0	--	0	--	0,0	0,0	0,0	0	0	0
Varie	6.061	-14.907	-71,1	-16.817	-73,5	0,2	0,4	0,4	3	10	11
Industria edile	488.767	-288.036	-37,1	-472.881	-49,2	15,7	14,4	17,4	240	381	471
Artigianato edile	356.469	-211.136	-37,2	-309.213	-46,5	11,4	10,5	12,0	175	278	326
Industria lapidei	31.554	-76.605	-70,8	3.345	11,9	1,0	2,0	0,5	15	53	14
Artigianato lapidei	5.087	-7.842	-60,7	-8.777	-63,3	0,2	0,2	0,3	2	6	7
Tot. Gestione edilizia	881.877	-583.619	-39,8	-787.526	-47,2	28,3	27,1	30,2	432	718	818
Totale	3.116.998	-2.292.327	-42,4	-2.411.790	-43,6	100	100	100	1.528	2.652	2.710

Provincia di Perugia. Ore autorizzate di Cassa integrazione straordinaria - Gennaio-Dicembre 2015

OPERAI E IMPIEGATI Ore autorizzate - Provincia di Perugia	Gennaio-Dicembre 2015	Var. rispetto Gennaio-Dicembre 2014		Var. rispetto Gennaio-Dicembre 2013		Distribuzione percentuale			Stima UL (170 ore mensili)		
		V.A.	V%	V.A.	V%	Gennaio-Dicembre 2015	Stesso periodo 2014	Stesso periodo 2013	Gennaio-Dicembre 2015	Stesso periodo 2014	Stesso periodo 2013
Attività economiche connesse con l'agricoltura	0	0	--	0	--	0,0	0,0	0,0	0	0	0
Estrazione minerali metalliferi e non	0	0	--	0	--	0,0	0,0	0,0	0	0	0
Legno	198.112	113.616	134,5	-243.283	-55,1	5,4	2,4	8,4	97	41	216
Alimentari	403.546	402.528	39.541,1	212.726	111,5	11,1	0,0	3,6	198	0	94
Metallurgiche	337.992	200.627	146,1	209.664	163,4	9,3	3,8	2,4	166	67	63
Meccaniche	1.710.091	-264.531	-13,4	-931.166	-35,3	46,9	55,3	50,0	838	968	1.295
Tessili	0	-94.748	-100,0	-117.018	-100,0	0,0	2,7	2,2	0	46	57
Abbigliamento	105.259	82.798	368,6	-245.661	-70,0	2,9	0,6	6,6	52	11	172
Chimica, petrolchimica, gomma e materie plastiche	157.821	48.894	44,9	-80.847	-33,9	4,3	3,1	4,5	77	53	117
Pelli, cuoio e calzature	0	-23.273	-100,0	0	--	0,0	0,7	0,0	0	11	0
Lavorazione minerali non metalliferi	122.921	-245.439	-66,6	-358.543	-74,5	3,4	10,3	9,1	60	181	236
Carta, stampa ed editoria	78.694	-90.488	-53,5	-20.083	-20,3	2,2	4,7	1,9	39	83	48
Installazione impianti per l'edilizia	2.120	-13.344	-86,3	-37.092	-94,6	0,1	0,4	0,7	1	8	19
Energia elettrica, gas e acqua	0	0	--	0	--	0,0	0,0	0,0	0	0	0
Trasporti e comunicazioni	41.204	-22.737	-35,6	-89.253	-68,4	1,1	1,8	2,5	20	31	64
Tabacchicoltura	0	0	--	0	--	0,0	0,0	0,0	0	0	0
Servizi	691	691	--	691	--	0,0	0,0	0,0	0	0	0
Varie	0	-2.839	-100,0	-3.668	-100,0	0,0	0,1	0,1	0	1	2
Commercio all'ingrosso	24.464	-32.331	-56,9	-112.088	-82,1	0,7	1,6	2,6	12	28	67
Commercio al minuto	307.962	241.852	365,8	210.446	215,8	8,5	1,9	1,8	151	32	48
privati di istruzione, istituti di vigilanza, case di cura private)	6.220	-15.116	-70,8	4.128	197,3	0,2	0,6	0,0	3	10	1
Intermediari (Agenzie viaggio, immobiliari, di brokeraggio, magazzini di custodia conto terzi)	0	0	--	-14.560	-100,0	0,0	0,0	0,3	0	0	7
Alberghi, pubblici esercizi e attività similari	0	0	--	0	--	0,0	0,0	0,0	0	0	0
Industria edile	133.406	-225.118	-62,8	39.800	42,5	3,7	10,0	1,8	65	176	46
Artigianato edile	0	0	--	0	--	0,0	0,0	0,0	0	0	0
Industria lapidei	12.028	12.028	--	-62.618	-83,9	0,3	0,0	1,4	6	0	37
Artigianato lapidei	0	0	--	0	--	0,0	0,0	0,0	0	0	0
Tot. edilizia	145.434	-213.090	-59,4	-22.818	-13,6	4,0	10,0	3,2	71	176	82
Altro	0	0	--	0	--	0,0	0,0	0,0	0	0	0
Totale	3.642.531	73.070	2,0	-1.638.425	-31,0	100,0	100,0	100,0	1.786	1.750	2.589

Provincia di Perugia. Ore autorizzate di Cassa integrazione in deroga - Gennaio-Dicembre 2015

OPERAI E IMPIEGATI	Gennaio-Dicembre 2015	Var. rispetto Gennaio-Dicembre 2014		Var. rispetto Gennaio-Dicembre 2013		Distribuzione percentuale			Stima UL (170 ore mensili)		
		V.A.	V%	V.A.	V%	Gennaio-Dicembre 2015	Stesso periodo 2014	Stesso periodo 2013	Gennaio-Dicembre 2015	Stesso periodo 2014	Stesso periodo 2013
Ore autorizzate - Provincia di Perugia											
Attività economiche connesse con l'agricoltura	1.490	922	162,3	-8.653	-85,3	0,1	0,0	0,2	1	0	5
Estrazione minerali metalliferi e non	392	-3.758	-90,6	-6.391	-94,2	0,0	0,1	0,1	0	2	3
Legno	190.467	40.570	27,1	-85.093	-30,9	7,1	5,3	6,0	93	73	135
Alimentari	44.340	18.906	74,3	-3.993	-8,3	1,7	0,9	1,1	22	12	24
Metallurgiche	4.692	1.812	62,9	-7.797	-62,4	0,2	0,1	0,3	2	1	6
Meccaniche	336.287	-514.763	-60,5	-382.492	-53,2	12,5	30,2	15,7	165	417	352
Tessili	134.231	17.094	14,6	-118.740	-46,9	5,0	4,2	5,5	66	57	124
Abbigliamento	132.666	-67.985	-33,9	-130.972	-49,7	4,9	7,1	5,8	65	98	129
Chimica, petrolchimica, gomma e materie plastiche	27.177	7.424	37,6	-12.466	-31,4	1,0	0,7	0,9	13	10	19
Pelli, cuoio e calzature	10.051	3.115	44,9	-36.166	-78,3	0,4	0,2	1,0	5	3	23
Lavorazione minerali non metalliferi	235.194	115.557	96,6	-6.951	-2,9	8,8	4,2	5,3	115	59	119
Carta, stampa ed editoria	66.238	-8.663	-11,6	-50.280	-43,2	2,5	2,7	2,5	32	37	57
Installazione impianti per l'edilizia	118.537	118.537	--	46.060	63,6	4,4	0,0	1,6	58	0	36
Energia elettrica, gas e acqua	0	0	--	0	--	0,0	0,0	0,0	0	0	0
Trasporti e comunicazioni	77.119	23.873	44,8	-25.956	-25,2	2,9	1,9	2,3	38	26	51
Tabacchicoltura	0	0	--	0	--	0,0	0,0	0,0	0	0	0
Servizi	41.678	7.407	21,6	-54.309	-56,6	1,6	1,2	2,1	20	17	47
Varie	14.631	4.805	48,9	-11.285	-43,5	0,5	0,3	0,6	7	5	13
Commercio all'ingrosso	154.434	31.570	25,7	-123.081	-44,4	5,8	4,4	6,1	76	60	136
Commercio al minuto	243.597	72.454	42,3	-145.004	-37,3	9,1	6,1	8,5	119	84	190
privati di istruzione, istituti di vigilanza, case di cura private)	429.791	100.727	30,6	-233.456	-35,2	16,0	11,7	14,5	211	161	325
Intermediari (Agenzie viaggio, immobiliari, di brokeraggio, magazzini di custodia conto terzi)	17.191	-9.448	-35,5	-34.468	-66,7	0,6	0,9	1,1	8	13	25
Alberghi, pubblici esercizi e attività similari	117.311	-28.059	-19,3	-166.810	-58,7	4,4	5,2	6,2	58	71	139
Industria edile	100.976	-20.740	-17,0	-201.608	-66,6	3,8	4,3	6,6	49	60	148
Artigianato edile	150.566	-57.620	-27,7	-76.642	-33,7	5,6	7,4	5,0	74	102	111
Industria lapidei	141	141	--	-378	-72,8	0,0	0,0	0,0	0	0	0
Artigianato lapidei	3.948	3.948	--	1.904	93,2	0,1	0,0	0,0	2	0	1
Tot. edilizia	255.631	-74.271	-22,5	-276.724	-52,0	9,5	11,7	11,6	125	162	261
Altro	2.680	-4.735	-63,9	-7.038	-72,4	0,1	0,3	0,2	1	4	5
Totale	2.681.373	-135.835	-4,8	-1.891.280	-41,4	100,0	100,0	100,0	1.314	1.381	2.241

Provincia di Perugia. Ore autorizzate di Cassa integrazione ordinaria, straordinaria e in deroga - Gennaio-Dicembre 2015

OPERAI E IMPIEGATI	Gennaio-Dicembre 2015	Var. rispetto Gennaio-Dicembre 2014		Var. rispetto Gennaio-Dicembre 2013		Distribuzione percentuale			Stima UL (170 ore mensili)		
		V.A.	V%	V.A.	V%	Gennaio-Dicembre 2015	Stesso periodo 2014	Stesso periodo 2013	Gennaio-Dicembre 2015	Stesso periodo 2014	Stesso periodo 2013
Ore autorizzate - Provincia di Perugia											
Attività economiche connesse con l'agricoltura	3.573	3.005	529,0	-7.102	-66,5	0,0	0,0	0,1	2	0	5
Estrazione minerali metalliferi e non	3.963	-3.523	-47,1	-7.497	-65,4	0,0	0,1	0,1	2	4	6
Legno	475.499	-131.561	-21,7	-561.675	-54,2	5,0	5,1	6,7	233	298	508
Alimentari	491.067	218.359	80,1	208.281	73,7	5,2	2,3	1,8	241	134	139
Metallurgiche	399.066	132.689	49,8	107.041	36,7	4,2	2,3	1,9	196	131	143
Meccaniche	2.987.860	-1.451.478	-32,7	-2.129.397	-41,6	31,6	37,6	33,3	1.465	2.176	2.508
Tessili	209.799	-69.492	-24,9	-254.246	-54,8	2,2	2,4	3,0	103	137	227
Abbigliamento	443.977	-31.150	-6,6	-318.760	-41,8	4,7	4,0	5,0	218	233	374
Chimica, petrolchimica, gomma e materie plastiche	286.238	-18.149	-6,0	-252.583	-46,9	3,0	2,6	3,5	140	149	264
Pelli, cuoio e calzature	814.965	-371.642	-31,3	-517.988	-38,9	8,6	10,1	8,7	11	19	30
Lavorazione minerali non metalliferi	814.965	-371.642	-31,3	-517.988	-38,9	8,6	10,1	8,7	399	582	653
Carta, stampa ed editoria	252.309	-108.084	-30,0	-236.779	-48,4	2,7	3,1	3,2	124	177	240
Installazione impianti per l'edilizia	208.478	31.883	18,1	18.971	10,0	2,2	1,5	1,2	102	87	93
Energia elettrica, gas e acqua	272	272	--	272	--	0,0	0,0	0,0	0	0	0
Trasporti e comunicazioni	166.032	-33.085	-16,6	-147.314	-47,0	1,8	1,7	2,0	81	98	154
Tabacchicoltura	0	0	--	0	--	0,0	0,0	0,0	0	0	0
Servizi	42.369	8.098	23,6	-53.618	-55,9	0,4	0,3	0,6	21	17	47
Varie	20.692	-12.941	-38,5	-31.770	-60,6	0,2	0,3	0,3	10	16	26
Commercio all'ingrosso	178.898	-761	-0,4	-235.169	-56,8	1,9	1,5	2,7	88	88	203
Commercio al minuto	551.559	314.306	132,5	65.442	13,5	5,8	2,0	3,2	270	116	238
privati di istruzione, istituti di vigilanza, case di cura private)	436.011	85.611	24,4	-229.328	-34,5	4,6	3,0	4,3	214	172	326
Intermediari (Agenzie viaggio, immobiliari, di brokeraggio, magazzini di custodia conto terzi)	17.191	-9.448	-35,5	-49.028	-74,0	0,2	0,2	0,4	8	13	32
Alberghi, pubblici esercizi e attività similari	117.311	-28.059	-19,3	-166.810	-58,7	1,2	1,2	1,8	58	71	139
Industria edile	723.149	-533.894	-42,5	-634.689	-46,7	7,7	10,7	8,8	354	616	666
Artigianato edile	507.035	-268.756	-34,6	-385.855	-43,2	5,4	6,6	5,8	249	380	438
Industria lapidei	43.723	-64.436	-59,6	-59.651	-57,7	0,5	0,9	0,7	21	53	51
Artigianato lapidei	9.035	-3.894	-30,1	-6.873	-43,2	0,1	0,1	0,1	4	6	8
Tot. edilizia	1.282.942	-870.980	-40,4	-1.087.068	-45,9	13,6	18,3	15,4	629	1.056	1.162
Altro	2.680	-4.735	-63,9	-7.038	-72,4	0,0	0,1	0,1	1	4	5
Totale	9.440.902	-2.355.092	-20,0	-5.941.495	-38,6	100,0	100,0	100,0	4.628	5.782	7.540

Provincia di Perugia. Ore autorizzate di Cassa integrazione ordinaria - Gennaio-Dicembre 2015

OPERAI Ore autorizzate - Provincia di Perugia	Gennaio- Dicembre 2015	Var. rispetto Gennaio- Dicembre 2014		Var. rispetto Gennaio- Dicembre 2013		Distribuzione percentuale			Stima UL (170 ore mensili)		
		V.A.	V%	V.A.	V%	Gennaio- Dicembre 2015	Stesso periodo 2014	Stesso periodo 2013	Gennaio- Dicembre 2015	Stesso periodo 2014	Stesso periodo 2013
Attività economiche connesse con l'agricoltura	2.083	2.083	--	1.551	291,5	0,1	0,0	0,0	1	0	0
Estrazione minerali metalliferi e non	3.571	235	7,0	-1.106	-23,6	0,1	0,1	0,1	2	2	2
Legno	75.876	-220.980	-74,4	-173.714	-69,6	3,1	6,7	5,5	37	146	122
Alimentari	38.929	-199.682	-83,7	3.345	9,4	1,6	5,4	0,8	19	117	17
Metallurgiche	42.738	-62.058	-59,2	-72.052	-62,8	1,7	2,4	2,5	21	51	56
Meccaniche	677.853	-528.716	-43,8	-614.457	-47,5	27,4	27,3	28,6	332	591	633
Tessili	60.080	11.402	23,4	-15.961	-21,0	2,4	1,1	1,7	29	24	37
Abbigliamento	154.679	-26.802	-14,8	15.686	11,3	6,2	4,1	3,1	76	89	68
Chimica, petrolchimica, gomma e materie plastiche	81.227	-59.496	-42,3	-124.253	-60,5	3,3	3,2	4,5	40	69	101
Pelli, cuoio e calzature	11.967	4.272	55,5	-3.189	-21,0	0,5	0,2	0,3	6	4	7
Lavorazione minerali non metalliferi	309.733	-237.832	-43,4	-145.536	-32,0	12,5	12,4	10,1	152	268	223
Carta, stampa ed editoria	89.499	-2.023	-2,2	-139.086	-60,8	3,6	2,1	5,1	44	45	112
Installazione impianti per l'edilizia	74.535	-51.139	-40,7	15.031	25,3	3,0	2,8	1,3	37	62	29
Energia elettrica, gas e acqua	144	144	--	144	--	0,0	0,0	0,0	0	0	0
Trasporti e comunicazioni	43.200	-27.041	-38,5	-30.879	-41,7	1,7	1,6	1,6	21	34	36
Tabacchicoltura	0	0	--	0	--	0,0	0,0	0,0	0	0	0
Servizi	0	0	--	0	--	0,0	0,0	0,0	0	0	0
Varie	2.695	-9.592	-78,1	-16.076	-85,6	0,1	0,3	0,4	1	6	9
Industria edile	435.538	-259.043	-37,3	-429.073	-49,6	17,6	15,7	19,1	213	340	424
Artigianato edile	343.789	-207.666	-37,7	-308.559	-47,3	13,9	12,5	14,4	169	270	320
Industria lapidei	25.186	-61.743	-71,0	2.308	10,1	1,0	2,0	0,5	12	43	11
Artigianato lapidei	4.667	-7.845	-62,7	-7.293	-61,0	0,2	0,3	0,3	2	6	6
Tot. Gestione edilizia	809.180	-536.297	-39,9	-742.617	-47,9	32,7	30,4	34,3	397	660	761
Totale	2.477.989	-1.943.522	-44,0	-2.043.169	-45,2	100	100	100	1.215	2.167	2.216

Provincia di Perugia. Ore autorizzate di Cassa integrazione straordinaria - Gennaio-Dicembre 2015

OPERAI Ore autorizzate - Provincia di Perugia	Gennaio- Dicembre 2015	Var. rispetto Gennaio- Dicembre 2014		Var. rispetto Gennaio- Dicembre 2013		Distribuzione percentuale			Stima UL (170 ore mensili)		
		V.A.	V%	V.A.	V%	Gennaio- Dicembre 2015	Stesso periodo 2014	Stesso periodo 2013	Gennaio- Dicembre 2015	Stesso periodo 2014	Stesso periodo 2013
Attività economiche connesse con l'agricoltura	0	0	--	0	--	0,0	0,0	0,0	0	0	0
Estrazione minerali metalliferi e non	0	0	--	0	--	0,0	0,0	0,0	0	0	0
Legno	162.794	106.733	190,4	-200.626	-55,2	5,7	2,0	8,3	80	27	178
Alimentari	386.829	386.270	69.100,2	213.519	123,2	13,5	0,0	4,0	190	0	85
Metallurgiche	289.848	176.583	155,9	174.829	152,0	10,1	4,0	2,6	142	56	56
Meccaniche	1.407.334	-297.345	-17,4	-877.396	-38,4	49,0	59,8	52,3	690	836	1.120
Tessili	0	-75.668	-100,0	-90.595	-100,0	0,0	2,7	2,1	0	37	44
Abbigliamento	102.384	80.453	366,8	-234.542	-69,6	3,6	0,8	7,7	50	11	165
Chimica, petrolchimica, gomma e materie plastiche	110.524	11.907	12,1	-93.864	-45,9	3,8	3,5	4,7	54	48	100
Pelli, cuoio e calzature	0	-23.273	-100,0	0	--	0,0	0,8	0,0	0	11	0
Lavorazione minerali non metalliferi	96.000	-143.352	-59,9	-276.252	-74,2	3,3	8,4	8,5	47	117	182
Carta, stampa ed editoria	54.055	-72.616	-57,3	-33.287	-38,1	1,9	4,4	2,0	26	62	43
Installazione impianti per l'edilizia	2.048	-4.774	-70,0	-15.881	-88,6	0,1	0,2	0,4	1	3	9
Energia elettrica, gas e acqua	0	0	--	0	--	0,0	0,0	0,0	0	0	0
Trasporti e comunicazioni	37.939	-19.202	-33,6	-14.472	-27,6	1,3	2,0	1,2	19	28	26
Tabacchicoltura	0	0	--	0	--	0,0	0,0	0,0	0	0	0
Servizi	0	0	--	0	--	0,0	0,0	0,0	0	0	0
Varie	0	-2.175	-100,0	-2.470	-100,0	0,0	0,1	0,1	0	1	1
Commercio all'ingrosso	3.312	-34.313	-91,2	-78.236	-95,9	0,1	1,3	1,9	2	18	40
Commercio al minuto	110.089	95.483	653,7	67.409	157,9	3,8	0,5	1,0	54	7	21
privati di istruzione, istituti di vigilanza, case di cura private)	4.699	-16.637	-78,0	2.616	125,6	0,2	0,7	0,0	2	10	1
Intermediari (Agenzie viaggio, immobiliari, di brokeraggio, magazzini di custodia conto terzi)	0	0	--	-14.144	-100,0	0,0	0,0	0,3	0	0	7
Alberghi, pubblici esercizi e attività similari	0	0	--	0	--	0,0	0,0	0,0	0	0	0
Industria edile	100.937	-149.056	-59,6	30.831	44,0	3,5	8,8	1,6	49	123	34
Artigianato edile	0	0	--	0	--	0,0	0,0	0,0	0	0	0
Industria lapidei	5.218	5.218	--	-54.812	-91,3	0,2	0,0	1,4	3	0	29
Artigianato lapidei	0	0	--	0	--	0,0	0,0	0,0	0	0	0
Tot. edilizia	106.155	-143.838	-57,5	-23.981	-18,4	3,7	8,8	3,0	52	123	64
Altro	0	0	--	0	--	0,0	0,0	0,0	0	0	0
Totale	2.874.010	24.236	0,9	-1.497.373	-34,3	100,0	100,0	100,0	1.409	1.397	2.143

Provincia di Perugia. Ore autorizzate di Cassa integrazione in deroga - Gennaio-Dicembre 2015

OPERAI Ore autorizzate - Provincia di Perugia	Gennaio- Dicembre 2015	Var. rispetto Gennaio- Dicembre 2014		Var. rispetto Gennaio- Dicembre 2013		Distribuzione percentuale			Stima UL (170 ore mensili)		
		V.A.	V%	V.A.	V%	Gennaio- Dicembre 2015	Stesso periodo 2014	Stesso periodo 2013	Gennaio- Dicembre 2015	Stesso periodo 2014	Stesso periodo 2013
Attività economiche connesse con l'agricoltura	1.490	1.066	251,4	-8.413	-85,0	0,1	0,0	0,3	1	0	5
Estrazione minerali metalliferi e non	392	-2.516	-86,5	-5.180	-93,0	0,0	0,1	0,2	0	1	3
Legno	167.776	39.239	30,5	-67.160	-28,6	8,3	5,8	6,8	82	63	115
Alimentari	40.891	17.774	76,9	-3.931	-8,8	2,0	1,0	1,3	20	11	22
Metallurgiche	4.452	1.572	54,6	-5.490	-55,2	0,2	0,1	0,3	2	1	5
Meccaniche	286.030	-483.502	-62,8	-311.782	-52,2	14,2	34,5	17,3	140	377	293
Tessili	128.172	16.259	14,5	-103.857	-44,8	6,4	5,0	6,7	63	55	114
Abbigliamento	122.370	-68.049	-35,7	-118.934	-49,3	6,1	8,5	7,0	60	93	118
Chimica, petrolchimica, gomma e materie plastiche	18.511	3.431	22,8	-11.110	-37,5	0,9	0,7	0,9	9	7	15
Pelli, cuoio e calzature	9.915	3.105	45,6	-34.585	-77,7	0,5	0,3	1,3	5	3	22
Lavorazione minerali non metalliferi	206.458	99.137	92,4	-11.553	-5,3	10,2	4,8	6,3	101	53	107
Carta, stampa ed editoria	57.886	-6.486	-10,1	-47.285	-45,0	2,9	2,9	3,1	28	32	52
Installazione impianti per l'edilizia	108.567	108.567	--	42.173	63,5	5,4	0,0	1,9	53	0	33
Energia elettrica, gas e acqua	0	0	--	0	--	0,0	0,0	0,0	0	0	0
Trasporti e comunicazioni	72.194	24.862	52,5	-21.055	-22,6	3,6	2,1	2,7	35	23	46
Tabacchicoltura	0	0	--	0	--	0,0	0,0	0,0	0	0	0
Servizi	37.794	10.643	39,2	-31.984	-45,8	1,9	1,2	2,0	19	13	34
Varie	12.377	4.756	62,4	-6.700	-35,1	0,6	0,3	0,6	6	4	9
Commercio all'ingrosso	70.607	4.763	7,2	-102.251	-59,2	3,5	2,9	5,0	35	32	85
Commercio al minuto	160.141	59.451	59,0	-70.804	-30,7	7,9	4,5	6,7	79	49	113
privati di istruzione, istituti di vigilanza, case di cura private)	191.730	54.072	39,3	-163.478	-46,0	9,5	6,2	10,3	94	67	174
Intermediari (Agenzie viaggio, immobiliari, di brokeraggio, magazzini di custodia conto terzi)	554	-12.605	-95,8	-26.438	-97,9	0,0	0,6	0,8	0	6	13
Alberghi, pubblici esercizi e attività similari	93.670	-23.780	-20,2	-146.221	-61,0	4,6	5,3	7,0	46	58	118
Industria edile	74.955	-12.948	-14,7	-97.196	-56,5	3,7	3,9	5,0	37	43	84
Artigianato edile	141.931	-56.096	-28,3	-73.121	-34,0	7,0	8,9	6,2	70	97	105
Industria lapidei	141	141	--	-378	-72,8	0,0	0,0	0,0	0	0	0
Artigianato lapidei	3.048	3.048	--	1.424	87,7	0,2	0,0	0,0	1	0	1
Tot. edilizia	220.075	-65.855	-23,0	-169.271	-43,5	10,9	12,8	11,3	108	140	191
Altro	900	900	--	480	114,3	0,0	0,0	0,0	0	0	0
Totale	2.014.732	-218.831	-9,8	-1.432.347	-41,6	100,0	100,0	100,0	988	1.095	1.690

Provincia di Perugia. Ore autorizzate di Cassa integrazione ordinaria, straordinaria e in deroga - Gennaio-Dicembre 2015

OPERAI Ore autorizzate - Provincia di Perugia	Gennaio- Dicembre 2015	Var. rispetto Gennaio- Dicembre 2014		Var. rispetto Gennaio- Dicembre 2013		Distribuzione percentuale			Stima UL (170 ore mensili)		
		V.A.	V%	V.A.	V%	Gennaio- Dicembre 2015	Stesso periodo 2014	Stesso periodo 2013	Gennaio- Dicembre 2015	Stesso periodo 2014	Stesso periodo 2013
Attività economiche connesse con l'agricoltura	3.573	3.149	742,7	-6.862	-65,8	0,0	0,0	0,1	2	0	5
Estrazione minerali metalliferi e non	3.963	-2.281	-36,5	-6.286	-61,3	0,1	0,1	0,1	2	3	5
Legno	406.446	-75.008	-15,6	-441.500	-52,1	5,5	5,1	6,9	199	236	416
Alimentari	466.649	204.362	77,9	212.933	83,9	6,3	2,8	2,1	229	129	124
Metallurgiche	337.038	116.097	52,5	97.287	40,6	4,6	2,3	1,9	165	108	118
Meccaniche	2.371.217	-1.309.563	-35,6	-1.803.635	-43,2	32,2	38,7	33,8	1.162	1.804	2.046
Tessili	188.252	-48.007	-20,3	-210.413	-52,8	2,6	2,5	3,2	92	116	195
Abbigliamento	379.433	-14.398	-3,7	-337.790	-47,1	5,2	4,1	5,8	186	193	352
Chimica, petrolchimica, gomma e materie plastiche	210.262	-44.158	-17,4	-229.227	-52,2	2,9	2,7	3,6	103	125	215
Pelli, cuoio e calzature	612.191	-282.047	-31,5	-433.341	-41,4	8,3	9,4	8,5	11	19	29
Lavorazione minerali non metalliferi	612.191	-282.047	-31,5	-433.341	-41,4	8,3	9,4	8,5	300	438	513
Carta, stampa ed editoria	201.440	-81.125	-28,7	-219.658	-52,2	2,7	3,0	3,4	99	139	206
Installazione impianti per l'edilizia	185.150	52.654	39,7	41.323	28,7	2,5	1,4	1,2	91	65	71
Energia elettrica, gas e acqua	144	144	--	144	--	0,0	0,0	0,0	0	0	0
Trasporti e comunicazioni	153.333	-21.381	-12,2	-66.406	-30,2	2,1	1,8	1,8	75	86	108
Tabacchicoltura	0	0	--	0	--	0,0	0,0	0,0	0	0	0
Servizi	37.794	10.643	39,2	-31.984	-45,8	0,5	0,3	0,6	19	13	34
Varie	15.072	-7.011	-31,7	-25.246	-62,6	0,2	0,2	0,3	7	11	20
Commercio all'ingrosso	73.919	-29.550	-28,6	-180.487	-70,9	1,0	1,1	2,1	36	51	125
Commercio al minuto	270.230	154.934	134,4	-3.395	-1,2	3,7	1,2	2,2	132	57	134
privati di istruzione, istituti di vigilanza, case di cura private)	196.429	37.435	23,5	-160.862	-45,0	2,7	1,7	2,9	96	78	175
Intermediari (Agenzie viaggio, immobiliari, di brokeraggio, magazzini di custodia conto terzi)	554	-12.605	-95,8	-40.582	-98,7	0,0	0,1	0,3	0	6	20
Alberghi, pubblici esercizi e attività similari	93.670	-23.780	-20,2	-146.221	-61,0	1,3	1,2	1,9	46	58	118
Industria edile	611.430	-421.047	-40,8	-495.438	-44,8	8,3	10,9	9,0	300	506	543
Artigianato edile	485.720	-263.762	-35,2	-381.680	-44,0	6,6	7,9	7,0	238	367	425
Industria lapidei	30.545	-56.384	-64,9	-52.882	-63,4	0,4	0,9	0,7	15	43	41
Artigianato lapidei	7.715	-4.797	-38,3	-5.869	-43,2	0,1	0,1	0,1	4	6	7
Tot. edilizia	1.135.410	-745.990	-39,7	-935.869	-45,2	15,4	19,8	16,8	557	922	1.015
Altro	900	900	--	480	114,3	0,0	0,0	0,0	0	0	0
Totale	7.366.731	-2.138.117	-22,5	-4.972.889	-40,3	100,0	100,0	100,0	3.611	4.659	6.049

Provincia di Perugia. Ore autorizzate di Cassa integrazione ordinaria - Gennaio-Dicembre 2015

IMPIEGATI Ore autorizzate - Provincia di Perugia	Gennaio- Dicembre 2015	Var. rispetto Gennaio- Dicembre 2014		Var. rispetto Gennaio- Dicembre 2013		Distribuzione percentuale			Stima UL (170 ore mensili)		
		V.A.	V%	V.A.	V%	Gennaio- Dicembre 2015	Stesso periodo 2014	Stesso periodo 2013	Gennaio- Dicembre 2015	Stesso periodo 2014	Stesso periodo 2013
Attività economiche connesse con l'agricoltura	0	0	--	0	--	0,0	0,0	0,0	0	0	0
Estrazione minerali metalliferi e non	0	0	--	0	--	0,0	0,0	0,0	0	0	0
Legno	11.044	-64.767	-85,4	-59.585	-84,4	1,7	7,7	7,0	5	37	35
Alimentari	4.252	-3.393	-44,4	-3.797	-47,2	0,7	0,8	0,8	2	4	4
Metallurgiche	13.644	-7.692	-36,1	-22.774	-62,5	2,1	2,2	3,6	7	10	18
Meccaniche	263.629	-143.468	-35,2	-201.282	-43,3	41,3	41,2	46,1	129	200	228
Tessili	15.488	-3.240	-17,3	-2.527	-14,0	2,4	1,9	1,8	8	9	9
Abbigliamento	51.373	-19.161	-27,2	42.187	459,3	8,0	7,1	0,9	25	35	5
Chimica, petrolchimica, gomma e materie plastiche	20.013	-14.971	-42,8	-35.017	-63,6	3,1	3,5	5,5	10	17	27
Pelli, cuoio e calzature	585	585	--	238	68,6	0,1	0,0	0,0	0	0	0
Lavorazione minerali non metalliferi	147.117	-3.928	-2,6	-6.958	-4,5	23,0	15,3	15,3	72	74	76
Carta, stampa ed editoria	17.878	-6.910	-27,9	-27.330	-60,5	2,8	2,5	4,5	9	12	22
Installazione impianti per l'edilizia	13.286	-22.171	-62,5	-5.028	-27,5	2,1	3,6	1,8	7	17	9
Energia elettrica, gas e acqua	128	128	--	128	--	0,0	0,0	0,0	0	0	0
Trasporti e comunicazioni	4.509	-7.180	-61,4	-1.226	-21,4	0,7	1,2	0,6	2	6	3
Tabacchicoltura	0	0	--	0	--	0,0	0,0	0,0	0	0	0
Servizi	0	0	--	0	--	0,0	0,0	0,0	0	0	0
Varie	3.366	-5.315	-61,2	-741	-18,0	0,5	0,9	0,4	2	4	2
Industria edile	53.229	-28.993	-35,3	-43.808	-45,1	8,3	8,3	9,6	26	40	48
Artigianato edile	12.680	-3.470	-21,5	-654	-4,9	2,0	1,6	1,3	6	8	7
Industria lapidei	6.368	-14.862	-70,0	1.037	19,5	1,0	2,1	0,5	3	10	3
Artigianato lapidei	420	3	0,7	-1.484	-77,9	0,1	0,0	0,2	0	0	1
Tot. Gestione edilizia	72.697	-47.322	-39,4	-44.909	-38,2	11,4	12,1	11,7	36	59	58
Totale	639.009	-348.805	-35,3	-368.621	-36,6	100	100	100	313	484	494

Provincia di Perugia. Ore autorizzate di Cassa integrazione straordinaria - Gennaio-Dicembre 2015

IMPIEGATI Ore autorizzate - Provincia di Perugia	Gennaio- Dicembre 2015	Var. rispetto Gennaio- Dicembre 2014		Var. rispetto Gennaio- Dicembre 2013		Distribuzione percentuale			Stima UL (170 ore mensili)		
		V.A.	V%	V.A.	V%	Gennaio- Dicembre 2015	Stesso periodo 2014	Stesso periodo 2013	Gennaio- Dicembre 2015	Stesso periodo 2014	Stesso periodo 2013
Attività economiche connesse con l'agricoltura	0	0	--	0	--	0,0	0,0	0,0	0	0	0
Estrazione minerali metalliferi e non	0	0	--	0	--	0,0	0,0	0,0	0	0	0
Legno	35.318	6.883	24,2	-42.657	-54,7	4,6	4,0	8,6	17	14	38
Alimentari	16.717	16.258	3.542,0	-793	-4,5	2,2	0,1	1,9	8	0	9
Metallurgiche	48.144	24.044	99,8	34.835	261,7	6,3	3,3	1,5	24	12	7
Meccaniche	302.757	32.814	12,2	-53.770	-15,1	39,4	37,5	39,2	148	132	175
Tessili	0	-19.080	-100,0	-26.423	-100,0	0,0	2,7	2,9	0	9	13
Abbigliamento	2.875	2.345	442,5	-11.119	-79,5	0,4	0,1	1,5	1	0	7
Chimica, petrolchimica, gomma e materie plastiche	47.297	36.987	358,7	13.017	38,0	6,2	1,4	3,8	23	5	17
Pelli, cuoio e calzature	0	0	--	0	--	0,0	0,0	0,0	0	0	0
Lavorazione minerali non metalliferi	26.921	-102.087	-79,1	-82.291	-75,3	3,5	17,9	12,0	13	63	54
Carta, stampa ed editoria	24.639	-17.872	-42,0	13.204	115,5	3,2	5,9	1,3	12	21	6
Installazione impianti per l'edilizia	72	-8.570	-99,2	-21.211	-99,7	0,0	1,2	2,3	0	4	10
Energia elettrica, gas e acqua	0	0	--	0	--	0,0	0,0	0,0	0	0	0
Trasporti e comunicazioni	3.265	-3.535	-52,0	-74.781	-95,8	0,4	0,9	8,6	2	3	38
Tabacchicoltura	0	0	--	0	--	0,0	0,0	0,0	0	0	0
Servizi	691	691	--	691	--	0,1	0,0	0,0	0	0	0
Varie	0	-664	-100,0	-1.198	-100,0	0,0	0,1	0,1	0	0	1
Commercio all'ingrosso	21.152	1.982	10,3	-33.852	-61,5	2,8	2,7	6,0	10	9	27
Commercio al minuto	197.873	146.369	284,2	143.037	260,8	25,7	7,2	6,0	97	25	27
privati di istruzione, istituti di vigilanza, case di cura private)	1.521	1.521	--	1.512	16.800,0	0,2	0,0	0,0	1	0	0
Intermediari (Agenzie viaggio, immobiliari, di brokeraggio, magazzini di custodia conto terzi)	0	0	--	-416	-100,0	0,0	0,0	0,0	0	0	0
Alberghi, pubblici esercizi e attività similari	0	0	--	0	--	0,0	0,0	0,0	0	0	0
Industria edile	32.469	-76.062	-70,1	8.969	38,2	4,2	15,1	2,6	16	53	12
Artigianato edile	0	0	--	0	--	0,0	0,0	0,0	0	0	0
Industria lapidei	6.810	6.810	--	-7.806	-53,4	0,9	0,0	1,6	3	0	7
Artigianato lapidei	0	0	--	0	--	0,0	0,0	0,0	0	0	0
Tot. edilizia	39.279	-69.252	-63,8	1.163	3,1	5,1	15,1	4,2	19	53	19
Altro	0	0	--	0	--	0,0	0,0	0,0	0	0	0
Totale	768.521	48.834	6,8	-141.052	-15,5	100,0	100,0	100,0	377	353	446

Provincia di Perugia. Ore autorizzate di Cassa integrazione in deroga - Gennaio-Dicembre 2015

IMPIEGATI Ore autorizzate - Provincia di Perugia	Gennaio- Dicembre 2015	Var. rispetto Gennaio- Dicembre 2014		Var. rispetto Gennaio- Dicembre 2013		Distribuzione percentuale			Stima UL (170 ore mensili)		
		V.A.	V%	V.A.	V%	Gennaio- Dicembre 2015	Stesso periodo 2014	Stesso periodo 2013	Gennaio- Dicembre 2015	Stesso periodo 2014	Stesso periodo 2013
Attività economiche connesse con l'agricoltura	0	-144	-100,0	-240	-100,0	0,0	0,0	0,0	0	0	0
Estrazione minerali metalliferi e non	0	-1.242	-100,0	-1.211	-100,0	0,0	0,2	0,1	0	1	1
Legno	22.691	1.331	6,2	-17.933	-44,1	3,4	3,7	3,6	11	10	20
Alimentari	3.449	1.132	48,9	-62	-1,8	0,5	0,4	0,3	2	1	2
Metallurgiche	240	240	--	-2.307	-90,6	0,0	0,0	0,2	0	0	1
Meccaniche	50.257	-31.261	-38,3	-70.710	-58,5	7,5	14,0	10,7	25	40	59
Tessili	6.059	835	16,0	-14.883	-71,1	0,9	0,9	1,9	3	3	10
Abbigliamento	10.296	64	0,6	-12.038	-53,9	1,5	1,8	2,0	5	5	11
Chimica, petrolchimica, gomma e materie plastiche	8.666	3.993	85,4	-1.356	-13,5	1,3	0,8	0,9	4	2	5
Pelli, cuoio e calzature	136	10	7,9	-1.581	-92,1	0,0	0,0	0,2	0	0	1
Lavorazione minerali non metalliferi	28.736	16.420	133,3	4.602	19,1	4,3	2,1	2,1	14	6	12
Carta, stampa ed editoria	8.352	-2.177	-20,7	-2.995	-26,4	1,3	1,8	1,0	4	5	6
Installazione impianti per l'edilizia	9.970	9.970	--	3.887	63,9	1,5	0,0	0,5	5	0	3
Energia elettrica, gas e acqua	0	0	--	0	--	0,0	0,0	0,0	0	0	0
Trasporti e comunicazioni	4.925	-989	-16,7	-4.901	-49,9	0,7	1,0	0,9	2	3	5
Tabacchicoltura	0	0	--	0	--	0,0	0,0	0,0	0	0	0
Servizi	3.884	-3.236	-45,4	-22.325	-85,2	0,6	1,2	2,3	2	3	13
Varie	2.254	49	2,2	-4.585	-67,0	0,3	0,4	0,6	1	1	3
Commercio all'ingrosso	83.827	26.807	47,0	-20.830	-19,9	12,6	9,8	9,3	41	28	51
Commercio al minuto	83.456	13.003	18,5	-74.200	-47,1	12,5	12,1	14,0	41	35	77
privati di istruzione, istituti di vigilanza, case di cura private)	238.061	46.655	24,4	-69.978	-22,7	35,7	32,8	27,4	117	94	151
Intermediari (Agenzie viaggio, immobiliari, di brokeraggio, magazzini di custodia conto terzi)	16.637	3.157	23,4	-8.030	-32,6	2,5	2,3	2,2	8	7	12
Alberghi, pubblici esercizi e attività similari	23.641	-4.279	-15,3	-20.589	-46,5	3,5	4,8	3,9	12	14	22
Industria edile	26.021	-7.792	-23,0	-104.412	-80,1	3,9	5,8	11,6	13	17	64
Artigianato edile	8.635	-1.524	-15,0	-3.521	-29,0	1,3	1,7	1,1	4	5	6
Industria lapidei	0	0	--	0	--	0,0	0,0	0,0	0	0	0
Artigianato lapidei	900	900	--	480	114,3	0,1	0,0	0,0	0	0	0
Tot. edilizia	35.556	-8.416	-19,1	-107.453	-75,1	5,3	7,5	12,7	17	22	70
Altro	3.948	3.948	--	1.904	93,2	0,6	0,0	0,2	2	0	1
Totale	666.641	82.996	14,2	-458.933	-40,8	100,0	100,0	100,0	327	286	552

Provincia di Perugia. Ore autorizzate di Cassa integrazione ordinaria, straordinaria e in deroga - Gennaio-Dicembre 2015

IMPIEGATI Ore autorizzate - Provincia di Perugia	Gennaio- Dicembre 2015	Var. rispetto Gennaio- Dicembre 2014		Var. rispetto Gennaio- Dicembre 2013		Distribuzione percentuale			Stima UL (170 ore mensili)		
		V.A.	V%	V.A.	V%	Gennaio- Dicembre 2015	Stesso periodo 2014	Stesso periodo 2013	Gennaio- Dicembre 2015	Stesso periodo 2014	Stesso periodo 2013
Attività economiche connesse con l'agricoltura	0	-144	-100,0	-240	-100,0	0,0	0,0	0,0	0	0	0
Estrazione minerali metalliferi e non	0	-1.242	-100,0	-1.211	-100,0	0,0	0,1	0,0	0	1	1
Legno	69.053	-56.553	-45,0	-120.175	-63,5	3,3	5,5	6,2	34	62	93
Alimentari	24.418	13.997	134,3	-4.652	-16,0	1,2	0,5	1,0	12	5	14
Metallurgiche	62.028	16.592	36,5	9.754	18,7	3,0	2,0	1,7	30	22	26
Meccaniche	616.643	-141.915	-18,7	-325.762	-34,6	29,7	33,1	31,0	302	372	462
Tessili	21.547	-21.485	-49,9	-43.833	-67,0	1,0	1,9	2,1	11	21	32
Abbigliamento	64.544	-16.752	-20,6	19.030	41,8	3,1	3,5	1,5	32	40	22
Chimica, petrolchimica, gomma e materie plastiche	75.976	26.009	52,1	-23.356	-23,5	3,7	2,2	3,3	37	24	49
Pelli, cuoio e calzature	202.774	-89.595	-30,6	-84.647	-29,5	9,8	12,8	9,4	0	0	1
Lavorazione minerali non metalliferi	202.774	-89.595	-30,6	-84.647	-29,5	9,8	12,8	9,4	99	143	141
Carta, stampa ed editoria	50.869	-26.959	-34,6	-17.121	-25,2	2,5	3,4	2,2	25	38	33
Installazione impianti per l'edilizia	23.328	-20.771	-47,1	-22.352	-48,9	1,1	1,9	1,5	11	22	22
Energia elettrica, gas e acqua	128	128	--	128	--	0,0	0,0	0,0	0	0	0
Trasporti e comunicazioni	12.699	-11.704	-48,0	-80.908	-86,4	0,6	1,1	3,1	6	12	46
Tabacchicoltura	0	0	--	0	--	0,0	0,0	0,0	0	0	0
Servizi	4.575	-2.545	-35,7	-21.634	-82,5	0,2	0,3	0,9	2	3	13
Varie	5.620	-5.930	-51,3	-6.524	-53,7	0,3	0,5	0,4	3	6	6
Commercio all'ingrosso	104.979	28.789	37,8	-54.682	-34,2	5,1	3,3	5,2	51	37	78
Commercio al minuto	281.329	159.372	130,7	68.837	32,4	13,6	5,3	7,0	138	60	104
privati di istruzione, istituti di vigilanza, case di cura private)	239.582	48.176	25,2	-68.466	-22,2	11,6	8,4	10,1	117	94	151
Intermediari (Agenzie viaggio, immobiliari, di brokeraggio, magazzini di custodia conto terzi)	16.637	3.157	23,4	-8.446	-33,7	0,8	0,6	0,8	8	7	12
Alberghi, pubblici esercizi e attività similari	23.641	-4.279	-15,3	-20.589	-46,5	1,1	1,2	1,5	12	14	22
Industria edile	111.719	-112.847	-50,3	-139.251	-55,5	5,4	9,8	8,2	55	110	123
Artigianato edile	21.315	-4.994	-19,0	-4.175	-16,4	1,0	1,1	0,8	10	13	12
Industria lapidei	13.178	-8.052	-37,9	-6.769	-33,9	0,6	0,9	0,7	6	10	10
Artigianato lapidei	1.320	903	216,5	-1.004	-43,2	0,1	0,0	0,1	1	0	1
Tot. edilizia	147.532	-124.990	-45,9	-151.199	-50,6	7,1	11,9	9,8	72	134	146
Altro	3.948	3.948	--	1.904	93,2	0,2	0,0	0,1	2	0	1
Totale	2.074.171	-216.975	-9,5	-968.606	-31,8	100,0	100,0	100,0	1.017	1.123	1.492

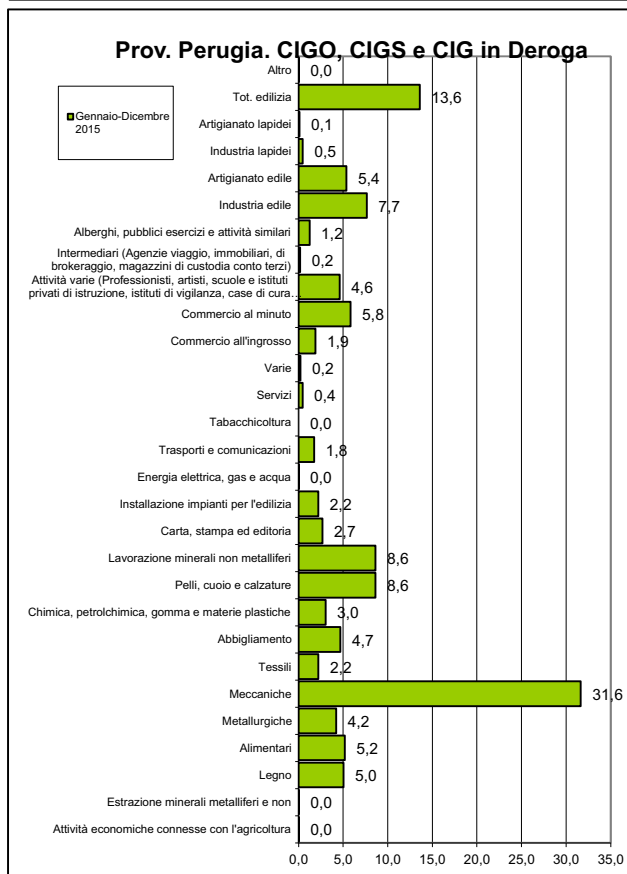
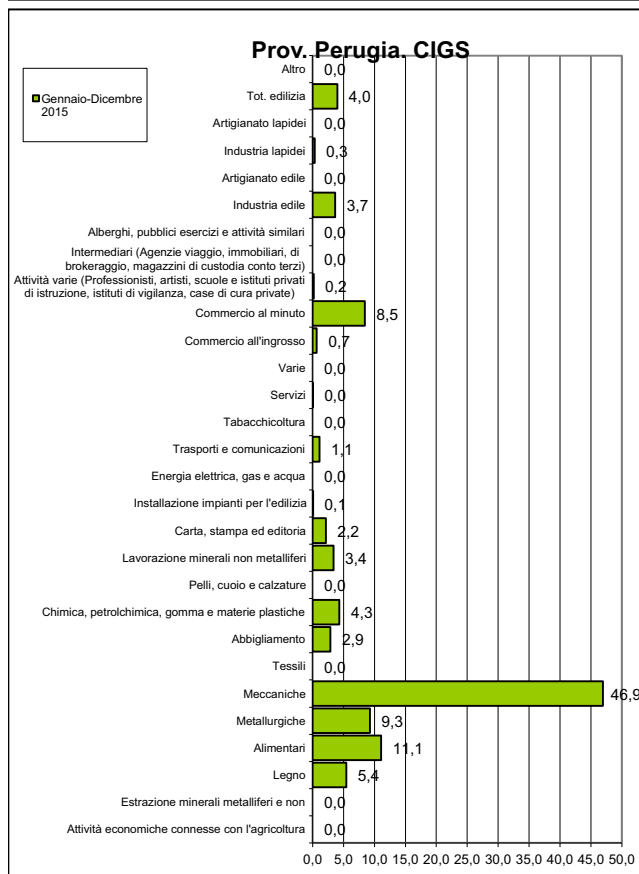
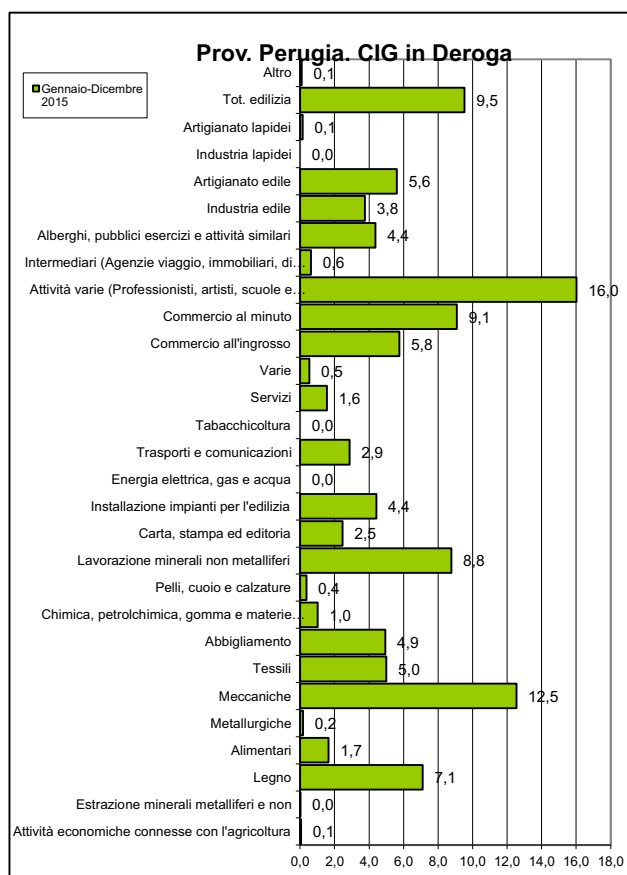
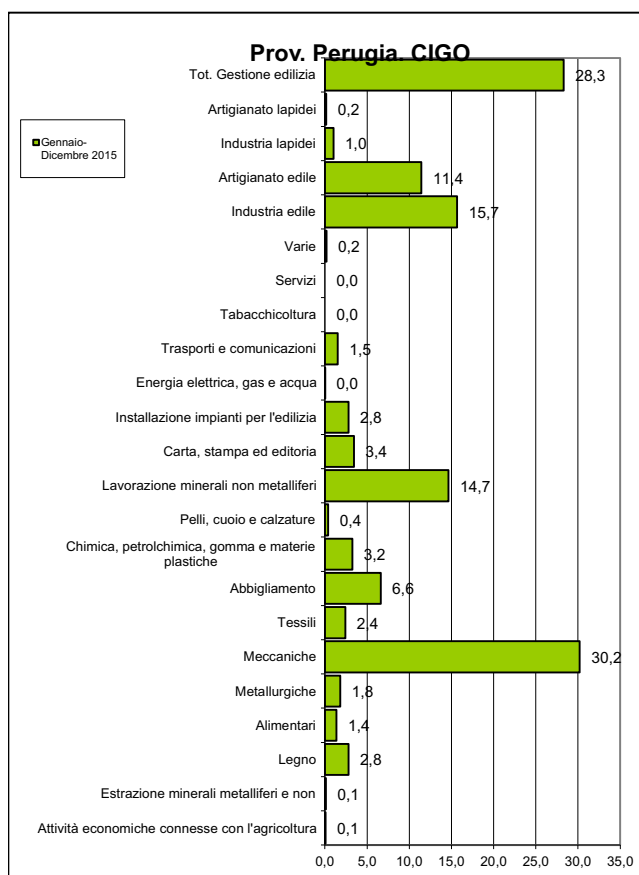

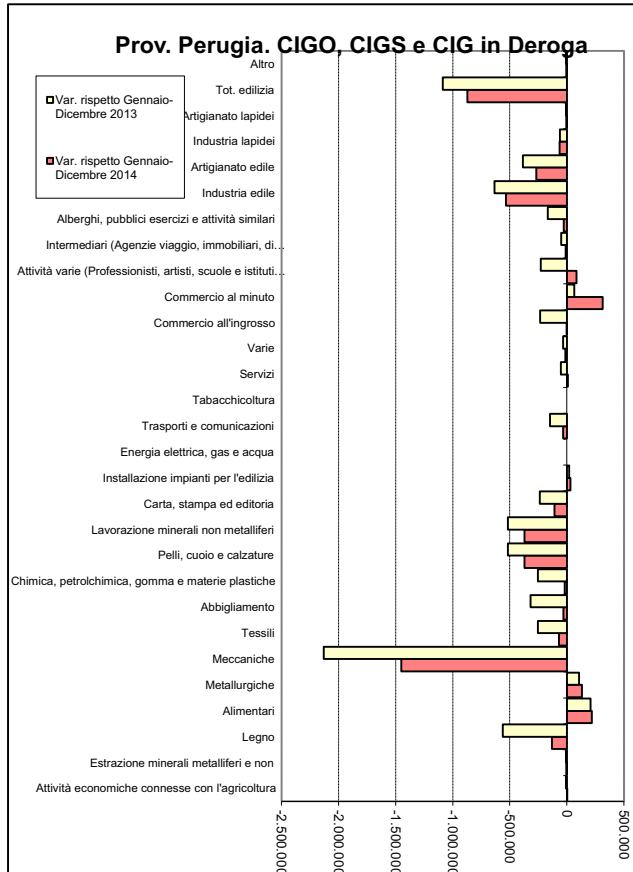
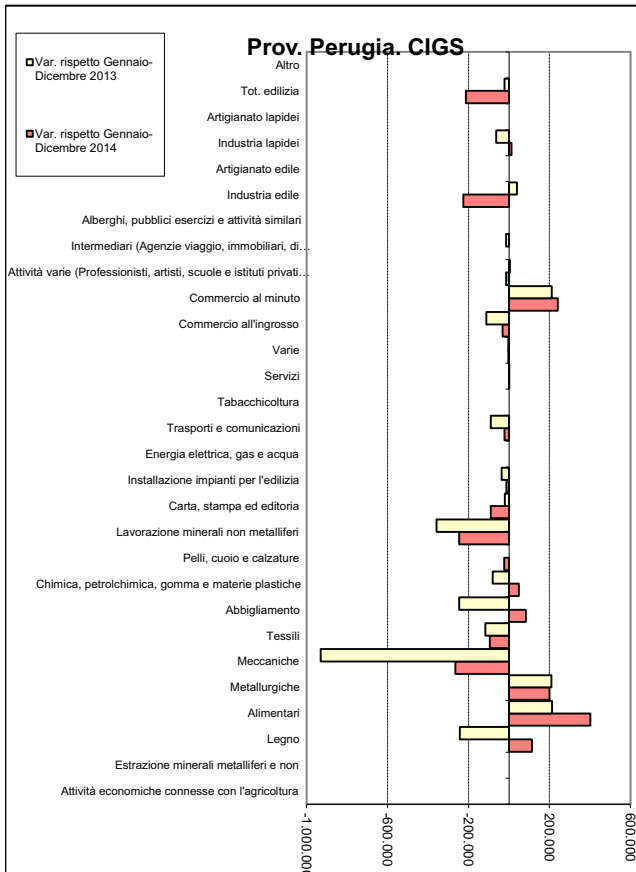
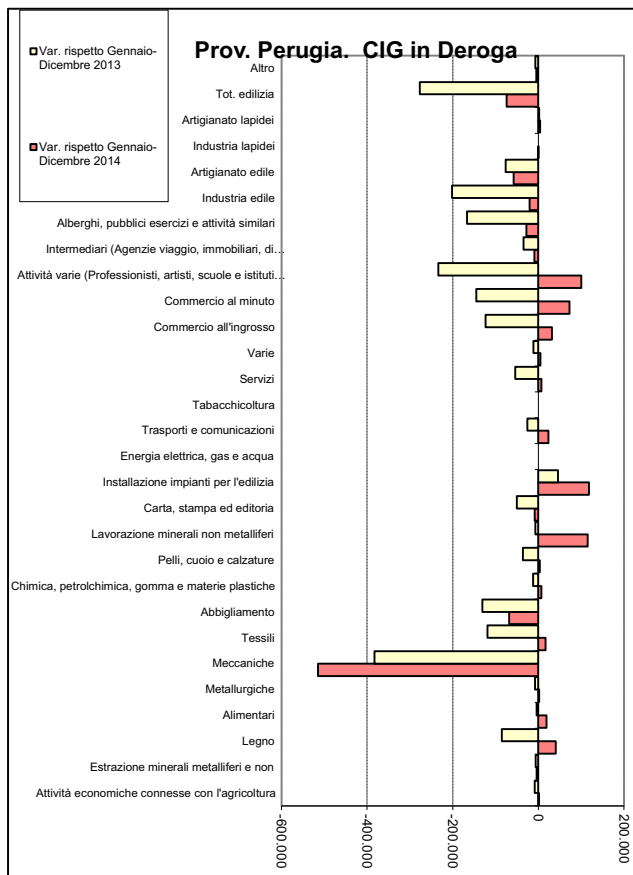
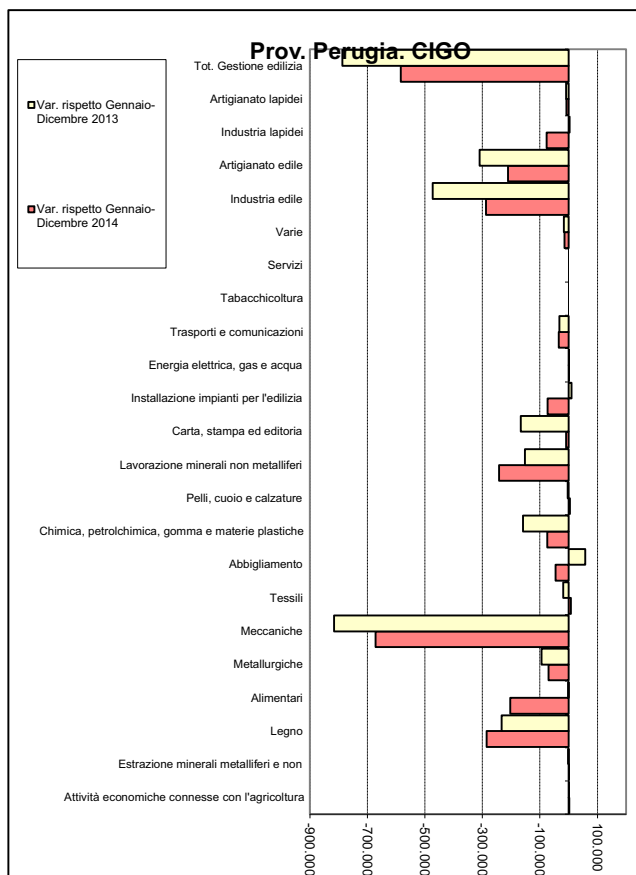

Provincia di Terni. Ore autorizzate di Cassa integrazione ordinaria - Gennaio-Dicembre 2015

OPERAI E IMPIEGATI Ore autorizzate - Provincia di Terni	Gennaio- Dicembre 2015	Var. rispetto Gennaio- Dicembre 2014		Var. rispetto Gennaio- Dicembre 2013		Distribuzione percentuale			Stima UL (170 ore mensili)		
		V.A.	V%	V.A.	V%	Gennaio- Dicembre 2015	Stesso periodo 2014	Stesso periodo 2013	Gennaio- Dicembre 2015	Stesso periodo 2014	Stesso periodo 2013
Attività economiche connesse con l'agricoltura	0	0	--	0	--	0,0	0,0	0,0	0	0	0
Estrazione minerali metalliferi e non	721	-263	-26,7	-191	-20,9	0,1	0,1	0,1	0	0	0
Legno	3.316	-4.254	-56,2	-9.903	-74,9	0,5	0,8	1,3	2	4	6
Alimentari	40.569	2.343	6,1	5.427	15,4	5,9	4,0	3,4	20	19	17
Metallurgiche	36.440	-14.288	-28,2	-86.013	-70,2	5,3	5,3	11,8	18	25	60
Meccaniche	103.625	-28.355	-21,5	-46.564	-31,0	15,1	13,7	14,5	51	65	74
Tessili	0	-2.870	-100,0	-210	-100,0	0,0	0,3	0,0	0	1	0
Abbigliamento	7.467	4.313	136,7	-2.427	-24,5	1,1	0,3	1,0	4	2	5
Chimica, petrolchimica, gomma e materie plastiche	22.237	-9.572	-30,1	-24.217	-52,1	3,2	3,3	4,5	11	16	23
Pelli, cuoio e calzature	32.428	-2.274	-6,6	-21.675	-40,1	4,7	3,6	5,2	16	17	27
Lavorazione minerali non metalliferi	53.381	-65.105	-54,9	-21.903	-29,1	7,8	12,3	7,2	26	58	37
Carta, stampa ed editoria	2.270	-1.787	-44,0	-5.869	-72,1	0,3	0,4	0,8	1	2	4
Installazione impianti per l'edilizia	74.568	16.425	28,2	50.922	215,4	10,8	6,1	2,3	37	29	12
Energia elettrica, gas e acqua	0	0	--	0	--	0,0	0,0	0,0	0	0	0
Trasporti e comunicazioni	27.346	-73.802	-73,0	-19.043	-41,1	4,0	10,5	4,5	13	50	23
Tabacchicoltura	0	0	--	0	--	0,0	0,0	0,0	0	0	0
Servizi	0	0	--	0	--	0,0	0,0	0,0	0	0	0
Varie	18.584	-17.232	-48,1	5.998	47,7	2,7	3,7	1,2	9	18	6
Industria edile	148.708	-32.886	-18,1	-120.966	-44,9	21,6	18,9	26,0	73	89	132
Artigianato edile	105.283	-23.295	-18,1	-42.677	-28,8	15,3	13,4	14,2	52	63	73
Industria lapidei	11.102	-19.834	-64,1	-11.801	-51,5	1,6	3,2	2,2	5	15	11
Artigianato lapidei	0	0	--	0	--	0,0	0,0	0,0	0	0	0
Tot. Gestione edilizia	265.093	-76.015	-22,3	-175.444	-39,8	38,5	35,5	42,4	130	167	216
Totale	688.045	-272.736	-28,4	-351.112	-33,8	100	100	100	337	471	509

Provincia di Terni. Ore autorizzate di Cassa integrazione straordinaria - Gennaio-Dicembre 2015

OPERAI E IMPIEGATI Ore autorizzate - Provincia di Terni	Gennaio- Dicembre 2015	Var. rispetto Gennaio- Dicembre 2014		Var. rispetto Gennaio- Dicembre 2013		Distribuzione percentuale			Stima UL (170 ore mensili)		
		V.A.	V%	V.A.	V%	Gennaio- Dicembre 2015	Stesso periodo 2014	Stesso periodo 2013	Gennaio- Dicembre 2015	Stesso periodo 2014	Stesso periodo 2013
Attività economiche connesse con l'agricoltura	0	0	--	0	--	0,0	0,0	0,0	0	0	0
Estrazione minerali metalliferi e non	0	0	--	0	--	0,0	0,0	0,0	0	0	0
Legno	0	-768	-100,0	-9.988	-100,0	0,0	0,1	1,2	0	0	5
Alimentari	76.070	-10.146	-11,8	45.571	149,4	5,5	14,7	3,6	37	42	15
Metallurgiche	8.908	-16.427	-64,8	-5.666	-38,9	0,6	4,3	1,7	4	12	7
Meccaniche	303.907	131.973	76,8	158.003	108,3	21,9	29,3	17,4	149	84	72
Tessili	0	-30.864	-100,0	-90.174	-100,0	0,0	5,3	10,7	0	15	44
Abbigliamento	0	0	--	-1.534	-100,0	0,0	0,0	0,2	0	0	1
Chimica, petrolchimica, gomma e materie plastiche	109.200	57.692	112,0	33.732	44,7	7,9	8,8	9,0	54	25	37
Pelli, cuoio e calzature	0	0	--	0	--	0,0	0,0	0,0	0	0	0
Lavorazione minerali non metalliferi	54.007	37.267	222,6	-2.611	-4,6	3,9	2,9	6,7	26	8	28
Carta, stampa ed editoria	0	0	--	-135.200	-100,0	0,0	0,0	16,1	0	0	66
Installazione impianti per l'edilizia	26.886	18.210	209,9	-96.885	-78,3	1,9	1,5	14,7	13	4	61
Energia elettrica, gas e acqua	0	0	--	0	--	0,0	0,0	0,0	0	0	0
Trasporti e comunicazioni	20.285	-31.834	-61,1	-1.199	-5,6	1,5	8,9	2,6	10	26	11
Tabacchicoltura	0	0	--	0	--	0,0	0,0	0,0	0	0	0
Servizi	0	0	--	0	--	0,0	0,0	0,0	0	0	0
Varie	676.267	676.267	--	676.267	--	48,8	0,0	0,0	332	0	0
Commercio all'ingrosso	11.451	9.119	391,0	3.219	39,1	0,8	0,4	1,0	6	1	4
Commercio al minuto	39.197	-51.408	-56,7	-58.888	-60,0	2,8	15,4	11,7	19	44	48
privati di istruzione, istituti di vigilanza, case di cura private)	7.601	7.601	--	7.601	--	0,5	0,0	0,0	4	0	0
Intermediari (Agenzie viaggio, immobiliari, di brokeraggio, magazzini di custodia conto terzi)	27.735	8.793	46,4	26.071	1.566,8	2,0	3,2	0,2	14	9	1
Alberghi, pubblici esercizi e attività similari	0	0	--	0	--	0,0	0,0	0,0	0	0	0
Industria edile	24.650	11.612	89,1	19.367	366,6	1,8	2,2	0,6	12	6	3
Artigianato edile	0	0	--	0	--	0,0	0,0	0,0	0	0	0
Industria lapidei	0	-18.105	-100,0	-21.514	-100,0	0,0	3,1	2,6	0	9	11
Artigianato lapidei	0	0	--	0	--	0,0	0,0	0,0	0	0	0
Tot. edilizia	24.650	-6.493	-20,8	-2.147	-8,0	1,8	5,3	3,2	12	15	13
Altro	0	0	--	0	--	0,0	0,0	0,0	0	0	0
Totale	1.386.164	798.982	136,1	546.172	65,0	100,0	100,0	100,0	679	288	412

Provincia di Terni. Ore autorizzate di Cassa integrazione in deroga - Gennaio-Dicembre 2015

OPERAI E IMPIEGATI Ore autorizzate - Provincia di Terni	Gennaio- Dicembre 2015	Var. rispetto Gennaio- Dicembre 2014		Var. rispetto Gennaio- Dicembre 2013		Distribuzione percentuale			Stima UL (170 ore mensili)		
		V.A.	V%	V.A.	V%	Gennaio- Dicembre 2015	Stesso periodo 2014	Stesso periodo 2013	Gennaio- Dicembre 2015	Stesso periodo 2014	Stesso periodo 2013
Attività economiche connesse con l'agricoltura	0	0	--	0	--	0,0	0,0	0,0	0	0	0
Estrazione minerali metalliferi e non	0	0	--	-872	-100,0	0,0	0,0	0,1	0	0	0
Legno	26.087	7.345	39,2	-1.995	-7,1	3,4	3,2	2,4	13	9	14
Alimentari	10.013	5.824	139,0	4.059	68,2	1,3	0,7	0,5	5	2	3
Metallurgiche	23.607	4.302	22,3	15.855	204,5	3,1	3,3	0,7	12	9	4
Meccaniche	143.862	-49.311	-25,5	-173.301	-54,6	18,8	32,7	26,9	71	95	155
Tessili	26.939	11.728	77,1	-677	-2,5	3,5	2,6	2,3	13	7	14
Abbigliamento	7.213	-3.178	-30,6	-19.124	-72,6	0,9	1,8	2,2	4	5	13
Chimica, petrolchimica, gomma e materie plastiche	5.760	-1.956	-25,3	5.111	787,5	0,8	1,3	0,1	3	4	0
Pelli, cuoio e calzature	4.961	4.961	--	2.416	94,9	0,6	0,0	0,2	2	0	1
Lavorazione minerali non metalliferi	20.744	7.901	61,5	-18.473	-47,1	2,7	2,2	3,3	10	6	19
Carta, stampa ed editoria	11.188	-11.954	-51,7	-5.012	-30,9	1,5	3,9	1,4	5	11	8
Installazione impianti per l'edilizia	23.072	23.072	--	3.238	16,3	3,0	0,0	1,7	11	0	10
Energia elettrica, gas e acqua	0	0	--	0	--	0,0	0,0	0,0	0	0	0
Trasporti e comunicazioni	22.528	14.634	185,4	5.985	36,2	2,9	1,3	1,4	11	4	8
Tabacchicoltura	0	0	--	0	--	0,0	0,0	0,0	0	0	0
Servizi	10.138	5.250	107,4	-10.718	-51,4	1,3	0,8	1,8	5	2	10
Varie	2.304	1.912	487,8	704	44,0	0,3	0,1	0,1	1	0	1
Commercio all'ingrosso	60.688	39.761	190,0	7.792	14,7	7,9	3,5	4,5	30	10	26
Commercio al minuto	43.041	-19.624	-31,3	-65.860	-60,5	5,6	10,6	9,2	21	31	53
privati di istruzione, istituti di vigilanza, case di cura private)	255.903	123.317	93,0	-91.932	-26,4	33,4	22,4	29,5	125	65	171
Intermediari (Agenzie viaggio, immobiliari, di brokeraggio, magazzini di custodia conto terzi)	8.594	4.053	89,3	-5.055	-37,0	1,1	0,8	1,2	4	2	7
Alberghi, pubblici esercizi e attività similari	14.402	-527	-3,5	-19.001	-56,9	1,9	2,5	2,8	7	7	16
Industria edile	7.712	2.252	41,2	-24.792	-76,3	1,0	0,9	2,8	4	3	16
Artigianato edile	33.725	3.228	10,6	-17.539	-34,2	4,4	5,2	4,3	17	15	25
Industria lapidei	0	0	--	0	--	0,0	0,0	0,0	0	0	0
Artigianato lapidei	0	0	--	0	--	0,0	0,0	0,0	0	0	0
Tot. edilizia	41.437	5.480	15,2	-42.331	-50,5	5,4	6,1	7,1	20	18	41
Altro	0	0	--	-1	-100,0	0,0	0,0	0,0	0	0	0
Totale	766.016	174.409	29,5	-414.920	-35,1	100,0	100,0	100,0	375	290	579

Provincia di Terni. Ore autorizzate di Cassa integrazione ordinaria, straordinaria e in deroga - Gennaio-Dicembre 2015

OPERAI E IMPIEGATI Ore autorizzate - Provincia di Terni	Gennaio- Dicembre 2015	Var. rispetto Gennaio- Dicembre 2014		Var. rispetto Gennaio- Dicembre 2013		Distribuzione percentuale			Stima UL (170 ore mensili)		
		V.A.	V%	V.A.	V%	Gennaio- Dicembre 2015	Stesso periodo 2014	Stesso periodo 2013	Gennaio- Dicembre 2015	Stesso periodo 2014	Stesso periodo 2013
Attività economiche connesse con l'agricoltura	0	0	--	0	--	0,0	0,0	0,0	0	0	0
Estrazione minerali metalliferi e non	721	-263	-26,7	-1.063	-59,6	0,0	0,0	0,1	0	0	1
Legno	29.403	2.323	8,6	-21.886	-42,7	1,0	1,3	1,7	14	13	25
Alimentari	126.652	-1.979	-1,5	55.057	76,9	4,5	6,0	2,3	62	63	35
Metallurgiche	68.955	-26.413	-27,7	-75.824	-52,4	2,4	4,5	4,7	34	47	71
Meccaniche	551.394	54.307	10,9	-61.862	-10,1	19,4	23,2	20,0	270	244	301
Tessili	26.939	-22.006	-45,0	-91.061	-77,2	0,9	2,3	3,9	13	24	58
Abbigliamento	14.680	1.135	8,4	-23.085	-61,1	0,5	0,6	1,2	7	7	19
Chimica, petrolchimica, gomma e materie plastiche	137.197	46.164	50,7	14.626	11,9	4,8	4,3	4,0	67	45	60
Pelli, cuoio e calzature	128.132	-19.937	-13,5	-42.987	-25,1	4,5	6,9	5,6	18	17	28
Lavorazione minerali non metalliferi	128.132	-19.937	-13,5	-42.987	-25,1	4,5	6,9	5,6	63	73	84
Carta, stampa ed editoria	13.458	-13.741	-50,5	-146.081	-91,6	0,5	1,3	5,2	7	13	78
Installazione impianti per l'edilizia	124.526	57.707	86,4	-42.725	-25,5	4,4	3,1	5,5	61	33	82
Energia elettrica, gas e acqua	0	0	--	0	--	0,0	0,0	0,0	0	0	0
Trasporti e comunicazioni	70.159	-91.002	-56,5	-14.257	-16,9	2,5	7,5	2,8	34	79	41
Tabacchicoltura	0	0	--	0	--	0,0	0,0	0,0	0	0	0
Servizi	10.138	5.250	107,4	-10.718	-51,4	0,4	0,2	0,7	5	2	10
Varie	697.155	660.947	1.825,4	682.969	4.814,4	24,5	1,7	0,5	342	18	7
Commercio all'ingrosso	72.139	48.880	210,2	11.011	18,0	2,5	1,1	2,0	35	11	30
Commercio al minuto	82.238	-71.032	-46,3	-124.748	-60,3	2,9	7,2	6,8	40	75	101
privati di istruzione, istituti di vigilanza, case di cura private)	263.504	130.918	98,7	-84.331	-24,2	9,3	6,2	11,4	129	65	171
Intermediari (Agenzie viaggio, immobiliari, di brokeraggio, magazzini di custodia conto terzi)	36.329	12.846	54,7	21.016	137,2	1,3	1,1	0,5	18	12	8
Alberghi, pubblici esercizi e attività similari	14.402	-527	-3,5	-19.001	-56,9	0,5	0,7	1,1	7	7	16
Industria edile	181.070	-19.022	-9,5	-126.391	-41,1	6,4	9,4	10,0	89	98	151
Artigianato edile	139.008	-20.067	-12,6	-60.216	-30,2	4,9	7,4	6,5	68	78	98
Industria lapidei	11.102	-37.939	-77,4	-33.315	-75,0	0,4	2,3	1,5	5	24	22
Artigianato lapidei	0	0	--	0	--	0,0	0,0	0,0	0	0	0
Tot. edilizia	331.180	-77.028	-18,9	-219.922	-39,9	11,7	19,1	18,0	162	200	270
Altro	0	0	--	-1	-100,0	0,0	0,0	0,0	0	0	0
Totale	2.840.225	700.655	32,7	-219.860	-7,2	100,0	100,0	100,0	1.392	1.049	1.500

Provincia di Terni. Ore autorizzate di Cassa integrazione ordinaria - Gennaio-Dicembre 2015

OPERAI Ore autorizzate - Provincia di Terni	Gennaio- Dicembre 2015	Var. rispetto Gennaio- Dicembre 2014		Var. rispetto Gennaio- Dicembre 2013		Distribuzione percentuale			Stima UL (170 ore mensili)		
		V.A.	V%	V.A.	V%	Gennaio- Dicembre 2015	Stesso periodo 2014	Stesso periodo 2013	Gennaio- Dicembre 2015	Stesso periodo 2014	Stesso periodo 2013
Attività economiche connesse con l'agricoltura	0	0	--	0	--	0,0	0,0	0,0	0	0	0
Estrazione minerali metalliferi e non	721	-263	-26,7	-191	-20,9	0,1	0,1	0,1	0	0	0
Legno	1.460	-4.455	-75,3	-8.256	-85,0	0,2	0,8	1,1	1	3	5
Alimentari	31.803	7.718	32,0	1.261	4,1	5,4	3,1	3,3	16	12	15
Metallurgiche	35.392	-11.226	-24,1	-78.873	-69,0	6,0	6,0	12,4	17	23	56
Meccaniche	65.942	-37.048	-36,0	-45.715	-40,9	11,2	13,2	12,1	32	50	55
Tessili	0	-2.810	-100,0	-182	-100,0	0,0	0,4	0,0	0	1	0
Abbigliamento	6.941	4.023	137,9	-2.242	-24,4	1,2	0,4	1,0	3	1	5
Chimica, petrolchimica, gomma e materie plastiche	19.625	-8.675	-30,7	-15.918	-44,8	3,3	3,6	3,8	10	14	17
Pelli, cuoio e calzature	30.933	-2.079	-6,3	-19.707	-38,9	5,2	4,2	5,5	15	16	25
Lavorazione minerali non metalliferi	50.435	-56.107	-52,7	-19.901	-28,3	8,5	13,7	7,6	25	52	34
Carta, stampa ed editoria	2.262	942	71,4	-4.390	-66,0	0,4	0,2	0,7	1	1	3
Installazione impianti per l'edilizia	60.921	14.197	30,4	39.683	186,8	10,3	6,0	2,3	30	23	10
Energia elettrica, gas e acqua	0	0	--	0	--	0,0	0,0	0,0	0	0	0
Trasporti e comunicazioni	26.295	-29.261	-52,7	-14.111	-34,9	4,5	7,1	4,4	13	27	20
Tabacchicoltura	0	0	--	0	--	0,0	0,0	0,0	0	0	0
Servizi	0	0	--	0	--	0,0	0,0	0,0	0	0	0
Varie	18.272	7.768	74,0	9.928	119,0	3,1	1,3	0,9	9	5	4
Industria edile	130.721	-36.612	-21,9	-119.947	-47,9	22,2	21,4	27,1	64	82	123
Artigianato edile	100.249	-22.775	-18,5	-43.823	-30,4	17,0	15,8	15,6	49	60	71
Industria lapidei	7.934	-13.776	-63,5	-12.103	-60,4	1,3	2,8	2,2	4	11	10
Artigianato lapidei	0	0	--	0	--	0,0	0,0	0,0	0	0	0
Tot. Gestione edilizia	238.904	-73.163	-23,4	-175.873	-42,4	40,5	40,0	44,9	117	153	203
Totale	589.906	-190.439	-24,4	-334.487	-36,2	100	100	100	289	383	453

Provincia di Terni. Ore autorizzate di Cassa integrazione straordinaria - Gennaio-Dicembre 2015

OPERAI Ore autorizzate - Provincia di Terni	Gennaio- Dicembre 2015	Var. rispetto Gennaio- Dicembre 2014		Var. rispetto Gennaio- Dicembre 2013		Distribuzione percentuale			Stima UL (170 ore mensili)		
		V.A.	V%	V.A.	V%	Gennaio- Dicembre 2015	Stesso periodo 2014	Stesso periodo 2013	Gennaio- Dicembre 2015	Stesso periodo 2014	Stesso periodo 2013
Attività economiche connesse con l'agricoltura	0	0	--	0	--	0,0	0,0	0,0	0	0	0
Estrazione minerali metalliferi e non	0	0	--	0	--	0,0	0,0	0,0	0	0	0
Legno	0	-512	-100,0	-5.212	-100,0	0,0	0,1	0,9	0	0	3
Alimentari	15.869	-50.219	-76,0	9.789	161,0	1,6	16,5	1,0	8	32	3
Metallurgiche	8.316	-15.195	-64,6	-972	-10,5	0,8	5,9	1,6	4	12	5
Meccaniche	155.773	27.405	21,3	31.997	25,9	15,9	32,1	20,8	76	63	61
Tessili	0	-30.248	-100,0	-87.272	-100,0	0,0	7,6	14,7	0	15	43
Abbigliamento	0	0	--	-1.462	-100,0	0,0	0,0	0,2	0	0	1
Chimica, petrolchimica, gomma e materie plastiche	91.520	54.484	147,1	48.480	112,6	9,3	9,3	7,2	45	18	21
Pelli, cuoio e calzature	0	0	--	0	--	0,0	0,0	0,0	0	0	0
Lavorazione minerali non metalliferi	41.316	25.148	155,5	-8.940	-17,8	4,2	4,0	8,4	20	8	25
Carta, stampa ed editoria	0	0	--	-106.080	-100,0	0,0	0,0	17,8	0	0	52
Installazione impianti per l'edilizia	16.160	8.784	119,1	-83.245	-83,7	1,6	1,8	16,7	8	4	49
Energia elettrica, gas e acqua	0	0	--	0	--	0,0	0,0	0,0	0	0	0
Trasporti e comunicazioni	16.451	-29.263	-64,0	-5.033	-23,4	1,7	11,4	3,6	8	22	11
Tabacchicoltura	0	0	--	0	--	0,0	0,0	0,0	0	0	0
Servizi	0	0	--	0	--	0,0	0,0	0,0	0	0	0
Varie	597.840	597.840	--	597.840	--	60,9	0,0	0,0	293	0	0
Commercio all'ingrosso	4.266	3.374	378,3	1.074	33,6	0,4	0,2	0,5	2	0	2
Commercio al minuto	6.793	-13.417	-66,4	-13.467	-66,5	0,7	5,1	3,4	3	10	10
privati di istruzione, istituti di vigilanza, case di cura private)	6.835	6.835	--	6.835	--	0,7	0,0	0,0	3	0	0
Intermediari (Agenzie viaggio, immobiliari, di brokeraggio, magazzini di custodia conto terzi)	0	0	--	0	--	0,0	0,0	0,0	0	0	0
Alberghi, pubblici esercizi e attività similari	0	0	--	0	--	0,0	0,0	0,0	0	0	0
Industria edile	20.480	12.560	158,6	20.480	--	2,1	2,0	0,0	10	4	0
Artigianato edile	0	0	--	0	--	0,0	0,0	0,0	0	0	0
Industria lapidei	0	-15.773	-100,0	-18.198	-100,0	0,0	3,9	3,1	0	8	9
Artigianato lapidei	0	0	--	0	--	0,0	0,0	0,0	0	0	0
Tot. edilizia	20.480	-3.213	-13,6	2.282	12,5	2,1	5,9	3,1	10	12	9
Altro	0	0	--	0	--	0,0	0,0	0,0	0	0	0
Totale	981.619	581.803	145,5	386.614	65,0	100,0	100,0	100,0	481	196	292

Provincia di Terni. Ore autorizzate di Cassa integrazione in deroga - Gennaio-Dicembre 2015

OPERAI Ore autorizzate - Provincia di Terni	Gennaio- Dicembre 2015	Var. rispetto Gennaio- Dicembre 2014		Var. rispetto Gennaio- Dicembre 2013		Distribuzione percentuale			Stima UL (170 ore mensili)		
		V.A.	V%	V.A.	V%	Gennaio- Dicembre 2015	Stesso periodo 2014	Stesso periodo 2013	Gennaio- Dicembre 2015	Stesso periodo 2014	Stesso periodo 2013
Attività economiche connesse con l'agricoltura	0	0	--	0	--	0,0	0,0	0,0	0	0	0
Estrazione minerali metalliferi e non	0	0	--	-872	-100,0	0,0	0,0	0,1	0	0	0
Legno	24.822	8.102	48,5	-2.293	-8,5	4,6	3,9	3,0	12	8	13
Alimentari	8.785	5.204	145,3	5.106	138,8	1,6	0,8	0,4	4	2	2
Metallurgiche	22.751	3.768	19,8	14.999	193,5	4,2	4,4	0,9	11	9	4
Meccaniche	111.902	-56.731	-33,6	-162.460	-59,2	20,8	39,1	30,2	55	83	134
Tessili	26.757	11.591	76,4	-738	-2,7	5,0	3,5	3,0	13	7	13
Abbigliamento	5.821	-2.426	-29,4	-17.836	-75,4	1,1	1,9	2,6	3	4	12
Chimica, petrolchimica, gomma e materie plastiche	4.174	-1.336	-24,2	3.620	653,4	0,8	1,3	0,1	2	3	0
Pelli, cuoio e calzature	4.638	4.638	--	2.093	82,2	0,9	0,0	0,3	2	0	1
Lavorazione minerali non metalliferi	16.207	5.995	58,7	-15.392	-48,7	3,0	2,4	3,5	8	5	15
Carta, stampa ed editoria	8.959	-4.052	-31,1	-3.598	-28,7	1,7	3,0	1,4	4	6	6
Installazione impianti per l'edilizia	21.720	21.720	--	4.488	26,0	4,0	0,0	1,9	11	0	8
Energia elettrica, gas e acqua	0	0	--	0	--	0,0	0,0	0,0	0	0	0
Trasporti e comunicazioni	15.750	10.323	190,2	2.750	21,2	2,9	1,3	1,4	8	3	6
Tabacchicoltura	0	0	--	0	--	0,0	0,0	0,0	0	0	0
Servizi	3.817	-951	-19,9	-16.294	-81,0	0,7	1,1	2,2	2	2	10
Varie	2.304	1.912	487,8	1.227	113,9	0,4	0,1	0,1	1	0	1
Commercio all'ingrosso	28.616	16.022	127,2	5.424	23,4	5,3	2,9	2,6	14	6	11
Commercio al minuto	31.770	4.354	15,9	-29.259	-47,9	5,9	6,4	6,7	16	13	30
privati di istruzione, istituti di vigilanza, case di cura private)	152.142	73.739	94,1	-110.997	-42,2	28,2	18,2	29,0	75	38	129
Intermediari (Agenzie viaggio, immobiliari, di brokeraggio, magazzini di custodia conto terzi)	366	366	--	366	--	0,1	0,0	0,0	0	0	0
Alberghi, pubblici esercizi e attività similari	12.085	-291	-2,4	-13.439	-52,7	2,2	2,9	2,8	6	6	13
Industria edile	6.914	2.529	57,7	-18.595	-72,9	1,3	1,0	2,8	3	2	13
Artigianato edile	28.648	3.082	12,1	-17.430	-37,8	5,3	5,9	5,1	14	13	23
Industria lapidei	0	0	--	0	--	0,0	0,0	0,0	0	0	0
Artigianato lapidei	0	0	--	0	--	0,0	0,0	0,0	0	0	0
Tot. edilizia	35.562	5.611	18,7	-36.025	-50,3	6,6	6,9	7,9	17	15	35
Altro	0	0	--	0	--	0,0	0,0	0,0	0	0	0
Totale	538.948	107.558	24,9	-369.131	-40,6	100,0	100,0	100,0	264	211	445

Provincia di Terni. Ore autorizzate di Cassa integrazione ordinaria, straordinaria e in deroga - Gennaio-Dicembre 2015

OPERAI Ore autorizzate - Provincia di Terni	Gennaio- Dicembre 2015	Var. rispetto Gennaio- Dicembre 2014		Var. rispetto Gennaio- Dicembre 2013		Distribuzione percentuale			Stima UL (170 ore mensili)		
		V.A.	V%	V.A.	V%	Gennaio- Dicembre 2015	Stesso periodo 2014	Stesso periodo 2013	Gennaio- Dicembre 2015	Stesso periodo 2014	Stesso periodo 2013
Attività economiche connesse con l'agricoltura	0	0	--	0	--	0,0	0,0	0,0	0	0	0
Estrazione minerali metalliferi e non	721	-263	-26,7	-1.063	-59,6	0,0	0,1	0,1	0	0	1
Legno	26.282	3.135	13,5	-15.761	-37,5	1,2	1,4	1,7	13	11	21
Alimentari	56.457	-37.297	-39,8	16.156	40,1	2,7	5,8	1,7	28	46	20
Metallurgiche	66.459	-22.653	-25,4	-64.846	-49,4	3,1	5,5	5,4	33	44	64
Meccaniche	333.617	-66.374	-16,6	-176.178	-34,6	15,8	24,8	21,0	164	196	250
Tessili	26.757	-21.467	-44,5	-88.192	-76,7	1,3	3,0	4,7	13	24	56
Abbigliamento	12.762	1.597	14,3	-21.540	-62,8	0,6	0,7	1,4	6	5	17
Chimica, petrolchimica, gomma e materie plastiche	115.319	44.473	62,8	36.182	45,7	5,5	4,4	3,3	57	35	39
Pelli, cuoio e calzature	107.958	-24.964	-18,8	-44.233	-29,1	5,1	8,2	6,3	17	16	26
Lavorazione minerali non metalliferi	107.958	-24.964	-18,8	-44.233	-29,1	5,1	8,2	6,3	53	65	75
Carta, stampa ed editoria	11.221	-3.110	-21,7	-114.068	-91,0	0,5	0,9	5,2	6	7	61
Installazione impianti per l'edilizia	98.801	44.701	82,6	-39.074	-28,3	4,7	3,4	5,7	48	27	68
Energia elettrica, gas e acqua	0	0	--	0	--	0,0	0,0	0,0	0	0	0
Trasporti e comunicazioni	58.496	-48.201	-45,2	-16.394	-21,9	2,8	6,6	3,1	29	52	37
Tabacchicoltura	0	0	--	0	--	0,0	0,0	0,0	0	0	0
Servizi	3.817	-951	-19,9	-16.294	-81,0	0,2	0,3	0,8	2	2	10
Varie	618.416	607.520	5.575,6	608.995	6.464,2	29,3	0,7	0,4	303	5	5
Commercio all'ingrosso	32.882	19.396	143,8	6.498	24,6	1,6	0,8	1,1	16	7	13
Commercio al minuto	38.563	-9.063	-19,0	-42.726	-52,6	1,8	3,0	3,3	19	23	40
privati di istruzione, istituti di vigilanza, case di cura private)	158.977	80.574	102,8	-104.162	-39,6	7,5	4,9	10,8	78	38	129
Intermediari (Agenzie viaggio, immobiliari, di brokeraggio, magazzini di custodia conto terzi)	366	366	--	366	--	0,0	0,0	0,0	0	0	0
Alberghi, pubblici esercizi e attività similari	12.085	-291	-2,4	-13.439	-52,7	0,6	0,8	1,1	6	6	13
Industria edile	158.115	-21.523	-12,0	-118.062	-42,7	7,5	11,1	11,4	78	88	135
Artigianato edile	128.897	-19.693	-13,3	-61.253	-32,2	6,1	9,2	7,8	63	73	93
Industria lapidei	7.934	-29.549	-78,8	-30.301	-79,2	0,4	2,3	1,6	4	18	19
Artigianato lapidei	0	0	--	0	--	0,0	0,0	0,0	0	0	0
Tot. edilizia	294.946	-70.765	-19,3	-209.616	-41,5	14,0	22,7	20,8	145	179	247
Altro	0	0	--	0	--	0,0	0,0	0,0	0	0	0
Totale	2.110.473	498.922	31,0	-317.004	-13,1	100,0	100,0	100,0	1.035	790	1.190

Provincia di Terni. Ore autorizzate di Cassa integrazione ordinaria - Gennaio-Dicembre 2015

IMPIEGATI Ore autorizzate - Provincia di Terni	Gennaio- Dicembre 2015	Var. rispetto Gennaio- Dicembre 2014		Var. rispetto Gennaio- Dicembre 2013		Distribuzione percentuale			Stima UL (170 ore mensili)		
		V.A.	V%	V.A.	V%	Gennaio- Dicembre 2015	Stesso periodo 2014	Stesso periodo 2013	Gennaio- Dicembre 2015	Stesso periodo 2014	Stesso periodo 2013
Attività economiche connesse con l'agricoltura	0	0	--	0	--	0,0	0,0	0,0	0	0	0
Estrazione minerali metalliferi e non	0	0	--	0	--	0,0	0,0	0,0	0	0	0
Legno	1.856	201	12,1	-1.647	-47,0	1,9	0,9	3,1	1	1	2
Alimentari	8.766	-5.375	-38,0	4.166	90,6	8,9	7,8	4,0	4	7	2
Metallurgiche	1.048	-3.062	-74,5	-7.140	-87,2	1,1	2,3	7,1	1	2	4
Meccaniche	37.683	8.693	30,0	-849	-2,2	38,4	16,1	33,6	18	14	19
Tessili	0	-60	-100,0	-28	-100,0	0,0	0,0	0,0	0	0	0
Abbigliamento	526	290	122,9	-185	-26,0	0,5	0,1	0,6	0	0	0
Chimica, petrolchimica, gomma e materie plastiche	2.612	-897	-25,6	-8.299	-76,1	2,7	1,9	9,5	1	2	5
Pelli, cuoio e calzature	1.495	-195	-11,5	-1.968	-56,8	1,5	0,9	3,0	1	1	2
Lavorazione minerali non metalliferi	2.946	-8.998	-75,3	-2.002	-40,5	3,0	6,6	4,3	1	6	2
Carta, stampa ed editoria	8	-2.729	-99,7	-1.479	-99,5	0,0	1,5	1,3	0	1	1
Installazione impianti per l'edilizia	13.647	2.228	19,5	11.239	466,7	13,9	6,3	2,1	7	6	1
Energia elettrica, gas e acqua	0	0	--	0	--	0,0	0,0	0,0	0	0	0
Trasporti e comunicazioni	1.051	-44.541	-97,7	-4.932	-82,4	1,1	25,3	5,2	1	22	3
Tabacchicoltura	0	0	--	0	--	0,0	0,0	0,0	0	0	0
Servizi	0	0	--	0	--	0,0	0,0	0,0	0	0	0
Varie	312	-25.000	-98,8	-3.930	-92,6	0,3	14,0	3,7	0	12	2
Industria edile	17.987	3.726	26,1	-1.019	-5,4	18,3	7,9	16,6	9	7	9
Artigianato edile	5.034	-520	-9,4	1.146	29,5	5,1	3,1	3,4	2	3	2
Industria lapidei	3.168	-6.058	-65,7	302	10,5	3,2	5,1	2,5	2	5	1
Artigianato lapidei	0	0	--	0	--	0,0	0,0	0,0	0	0	0
Tot. Gestione edilizia	26.189	-2.852	-9,8	429	1,7	26,7	16,1	22,4	13	14	13
Totale	98.139	-82.297	-45,6	-16.625	-14,5	100	100	100	48	88	56

Provincia di Terni. Ore autorizzate di Cassa integrazione straordinaria - Gennaio-Dicembre 2015

IMPIEGATI Ore autorizzate - Provincia di Terni	Gennaio- Dicembre 2015	Var. rispetto Gennaio- Dicembre 2014		Var. rispetto Gennaio- Dicembre 2013		Distribuzione percentuale			Stima UL (170 ore mensili)		
		V.A.	V%	V.A.	V%	Gennaio- Dicembre 2015	Stesso periodo 2014	Stesso periodo 2013	Gennaio- Dicembre 2015	Stesso periodo 2014	Stesso periodo 2013
Attività economiche connesse con l'agricoltura	0	0	--	0	--	0,0	0,0	0,0	0	0	0
Estrazione minerali metalliferi e non	0	0	--	0	--	0,0	0,0	0,0	0	0	0
Legno	0	-256	-100,0	-4.776	-100,0	0,0	0,1	1,9	0	0	2
Alimentari	60.201	40.073	199,1	35.782	146,5	14,9	10,7	10,0	30	10	12
Metallurgiche	592	-1.232	-67,5	-4.694	-88,8	0,1	1,0	2,2	0	1	3
Meccaniche	148.134	104.568	240,0	126.006	569,4	36,6	23,3	9,0	73	21	11
Tessili	0	-616	-100,0	-2.902	-100,0	0,0	0,3	1,2	0	0	1
Abbigliamento	0	0	--	-72	-100,0	0,0	0,0	0,0	0	0	0
Chimica, petrolchimica, gomma e materie plastiche	17.680	3.208	22,2	-14.748	-45,5	4,4	7,7	13,2	9	7	16
Pelli, cuoio e calzature	0	0	--	0	--	0,0	0,0	0,0	0	0	0
Lavorazione minerali non metalliferi	12.691	12.119	2.118,7	6.329	99,5	3,1	0,3	2,6	6	0	3
Carta, stampa ed editoria	0	0	--	-29.120	-100,0	0,0	0,0	11,9	0	0	14
Installazione impianti per l'edilizia	10.726	9.426	725,1	-13.640	-56,0	2,7	0,7	9,9	5	1	12
Energia elettrica, gas e acqua	0	0	--	0	--	0,0	0,0	0,0	0	0	0
Trasporti e comunicazioni	3.834	-2.571	-40,1	3.834	--	0,9	3,4	0,0	2	3	0
Tabacchicoltura	0	0	--	0	--	0,0	0,0	0,0	0	0	0
Servizi	0	0	--	0	--	0,0	0,0	0,0	0	0	0
Varie	78.427	78.427	--	78.427	--	19,4	0,0	0,0	38	0	0
Commercio all'ingrosso	7.185	5.745	399,0	2.145	42,6	1,8	0,8	2,1	4	1	2
Commercio al minuto	32.404	-37.991	-54,0	-45.421	-58,4	8,0	37,6	31,8	16	35	38
privati di istruzione, istituti di vigilanza, case di cura private)	766	766	--	766	--	0,2	0,0	0,0	0	0	0
Intermediari (Agenzie viaggio, immobiliari, di brokeraggio, magazzini di custodia conto terzi)	27.735	8.793	46,4	26.071	1.566,8	6,9	10,1	0,7	14	9	1
Alberghi, pubblici esercizi e attività similari	0	0	--	0	--	0,0	0,0	0,0	0	0	0
Industria edile	4.170	-948	-18,5	-1.113	-21,1	1,0	2,7	2,2	2	3	3
Artigianato edile	0	0	--	0	--	0,0	0,0	0,0	0	0	0
Industria lapidei	0	-2.332	-100,0	-3.316	-100,0	0,0	1,2	1,4	0	1	2
Artigianato lapidei	0	0	--	0	--	0,0	0,0	0,0	0	0	0
Tot. edilizia	4.170	-3.280	-44,0	-4.429	-51,5	1,0	4,0	3,5	2	4	4
Altro	0	0	--	0	--	0,0	0,0	0,0	0	0	0
Totale	404.545	217.179	115,9	159.558	65,1	100,0	100,0	100,0	198	92	120

Provincia di Terni. Ore autorizzate di Cassa integrazione in deroga - Gennaio-Dicembre 2015

IMPIEGATI Ore autorizzate - Provincia di Terni	Gennaio- Dicembre 2015	Var. rispetto Gennaio- Dicembre 2014		Var. rispetto Gennaio- Dicembre 2013		Distribuzione percentuale			Stima UL (170 ore mensili)		
		V.A.	V%	V.A.	V%	Gennaio- Dicembre 2015	Stesso periodo 2014	Stesso periodo 2013	Gennaio- Dicembre 2015	Stesso periodo 2014	Stesso periodo 2013
Attività economiche connesse con l'agricoltura	0	0	--	0	--	0,0	0,0	0,0	0	0	0
Estrazione minerali metalliferi e non	0	0	--	0	--	0,0	0,0	0,0	0	0	0
Legno	1.265	-757	-37,4	298	30,8	0,6	1,3	0,4	1	1	0
Alimentari	1.228	620	102,0	-1.047	-46,0	0,5	0,4	0,8	1	0	1
Metallurgiche	856	534	165,8	856	--	0,4	0,2	0,0	0	0	0
Meccaniche	31.960	7.420	30,2	-10.841	-25,3	14,1	15,3	15,7	16	12	21
Tessili	182	137	304,4	61	50,4	0,1	0,0	0,0	0	0	0
Abbigliamento	1.392	-752	-35,1	-1.288	-48,1	0,6	1,3	1,0	1	1	1
Chimica, petrolchimica, gomma e materie plastiche	1.586	-620	-28,1	1.491	1.569,5	0,7	1,4	0,0	1	1	0
Pelli, cuoio e calzature	323	323	--	323	--	0,1	0,0	0,0	0	0	0
Lavorazione minerali non metalliferi	4.537	1.906	72,4	-3.081	-40,4	2,0	1,6	2,8	2	1	4
Carta, stampa ed editoria	2.229	-7.902	-78,0	-1.414	-38,8	1,0	6,3	1,3	1	5	2
Installazione impianti per l'edilizia	1.352	1.352	--	-1.250	-48,0	0,6	0,0	1,0	1	0	1
Energia elettrica, gas e acqua	0	0	--	0	--	0,0	0,0	0,0	0	0	0
Trasporti e comunicazioni	6.778	4.311	174,7	3.235	91,3	3,0	1,5	1,3	3	1	2
Tabacchicoltura	0	0	--	0	--	0,0	0,0	0,0	0	0	0
Servizi	6.321	6.201	5.167,5	5.576	748,5	2,8	0,1	0,3	3	0	0
Varie	0	0	--	-523	-100,0	0,0	0,0	0,2	0	0	0
Commercio all'ingrosso	32.072	23.739	284,9	2.368	8,0	14,1	5,2	10,9	16	4	15
Commercio al minuto	11.271	-23.978	-68,0	-36.601	-76,5	5,0	22,0	17,5	6	17	23
privati di istruzione, istituti di vigilanza, case di cura private)	103.761	49.578	91,5	19.065	22,5	45,7	33,8	31,0	51	27	42
Intermediari (Agenzie viaggio, immobiliari, di brokeraggio, magazzini di custodia conto terzi)	8.228	3.687	81,2	-5.421	-39,7	3,6	2,8	5,0	4	2	7
Alberghi, pubblici esercizi e attività similari	2.317	-236	-9,2	-5.562	-70,6	1,0	1,6	2,9	1	1	4
Industria edile	798	-277	-25,8	-6.197	-88,6	0,4	0,7	2,6	0	1	3
Artigianato edile	5.077	146	3,0	-109	-2,1	2,2	3,1	1,9	2	2	3
Industria lapidei	0	0	--	0	--	0,0	0,0	0,0	0	0	0
Artigianato lapidei	0	0	--	0	--	0,0	0,0	0,0	0	0	0
Tot. edilizia	5.875	-131	-2,2	-6.306	-51,8	2,6	3,7	4,5	3	3	6
Altro	0	0	--	0	--	0,0	0,0	0,0	0	0	0
Totale	227.068	66.851	41,7	-45.789	-16,8	100,0	100,0	100,0	111	79	134

Provincia di Terni. Ore autorizzate di Cassa integrazione ordinaria, straordinaria e in deroga - Gennaio-Dicembre 2015

IMPIEGATI Ore autorizzate - Provincia di Terni	Gennaio- Dicembre 2015	Var. rispetto Gennaio- Dicembre 2014		Var. rispetto Gennaio- Dicembre 2013		Distribuzione percentuale			Stima UL (170 ore mensili)		
		V.A.	V%	V.A.	V%	Gennaio- Dicembre 2015	Stesso periodo 2014	Stesso periodo 2013	Gennaio- Dicembre 2015	Stesso periodo 2014	Stesso periodo 2013
Attività economiche connesse con l'agricoltura	0	0	--	0	--	0,0	0,0	0,0	0	0	0
Estrazione minerali metalliferi e non	0	0	--	0	--	0,0	0,0	0,0	0	0	0
Legno	3.121	-812	-20,6	-6.125	-66,2	0,4	0,7	1,5	2	2	5
Alimentari	70.195	35.318	101,3	38.901	124,3	9,6	6,6	4,9	34	17	15
Metallurgiche	2.496	-3.760	-60,1	-10.978	-81,5	0,3	1,2	2,1	1	3	7
Meccaniche	217.777	120.681	124,3	114.316	110,5	29,8	18,4	16,4	107	48	51
Tessili	182	-539	-74,8	-2.869	-94,0	0,0	0,1	0,5	0	0	1
Abbigliamento	1.918	-462	-19,4	-1.545	-44,6	0,3	0,5	0,5	1	1	2
Chimica, petrolchimica, gomma e materie plastiche	21.878	1.691	8,4	-21.556	-49,6	3,0	3,8	6,9	11	10	21
Pelli, cuoio e calzature	20.174	5.027	33,2	1.246	6,6	2,8	2,9	3,0	1	1	2
Lavorazione minerali non metalliferi	20.174	5.027	33,2	1.246	6,6	2,8	2,9	3,0	10	7	9
Carta, stampa ed editoria	2.237	-10.631	-82,6	-32.013	-93,5	0,3	2,4	5,4	1	6	17
Installazione impianti per l'edilizia	25.725	13.006	102,3	-3.651	-12,4	3,5	2,4	4,6	13	6	14
Energia elettrica, gas e acqua	0	0	--	0	--	0,0	0,0	0,0	0	0	0
Trasporti e comunicazioni	11.663	-42.801	-78,6	2.137	22,4	1,6	10,3	1,5	6	27	5
Tabacchicoltura	0	0	--	0	--	0,0	0,0	0,0	0	0	0
Servizi	6.321	6.201	5.167,5	5.576	748,5	0,9	0,0	0,1	3	0	0
Varie	78.739	53.427	211,1	73.974	1.552,4	10,8	4,8	0,8	39	12	2
Commercio all'ingrosso	39.257	29.484	301,7	4.513	13,0	5,4	1,9	5,5	19	5	17
Commercio al minuto	43.675	-61.969	-58,7	-82.022	-65,3	6,0	20,0	19,9	21	52	62
privati di istruzione, istituti di vigilanza, case di cura private)	104.527	50.344	92,9	19.831	23,4	14,3	10,3	13,4	51	27	42
Intermediari (Agenzie viaggio, immobiliari, di brokeraggio, magazzini di custodia conto terzi)	35.963	12.480	53,1	20.650	134,9	4,9	4,4	2,4	18	12	8
Alberghi, pubblici esercizi e attività similari	2.317	-236	-9,2	-5.562	-70,6	0,3	0,5	1,2	1	1	4
Industria edile	22.955	2.501	12,2	-8.329	-26,6	3,1	3,9	4,9	11	10	15
Artigianato edile	10.111	-374	-3,6	1.037	11,4	1,4	2,0	1,4	5	5	4
Industria lapidei	3.168	-8.390	-72,6	-3.014	-48,8	0,4	2,2	1,0	2	6	3
Artigianato lapidei	0	0	--	0	--	0,0	0,0	0,0	0	0	0
Tot. edilizia	36.234	-6.263	-14,7	-10.306	-22,1	5,0	8,0	7,4	18	21	23
Altro	0	0	--	0	--	0,0	0,0	0,0	0	0	0
Totale	729.752	201.733	38,2	97.144	15,4	100,0	100,0	100,0	358	259	310

